

ශ්‍රී ලංකා නැගෙනහිර විශ්වවිද්‍යාලය  
கிழக்குப் பல்கலைக்கழகம், இலங்கை  
EASTERN UNIVERSITY, SRI LANKA



වාර්ෂික වාර්තාව  
வருடாந்த அறிக்கை 2017  
ANNUAL REPORT



**1. නැගෙනහිර විශ්වවිද්‍යාලය, ශ්‍රී ලංකාව, දැක්ම , මෙහෙවර ප්‍රකාශය හා අරමුණු**

**දැක්ම**

ශ්‍රී ලංකාවේ උසස් ඉගෙනුම් සඳහා විශිෂ්ඨත්වයෙන් පිරි මධ්‍යස්ථානයක් බවට පත්කිරීම.

**මෙහෙවර ප්‍රකාශය**

ප්‍රජාවගේ සමාජ-ආර්ථික හා සංස්කෘතික අවශ්‍යතා ඉටුකර ගැනීම සඳහා කර්මාන්ත-ප්‍රජා සහයෝගීතාවය තුළින් වඩා යෝග්‍ය පරිසරයක් නිර්මාණය කිරීම මඟින් කුසලතා පුර්ණ උපාධිධාරියෙකු බිහිකිරීම සඳහා ඉගෙනුම්, පර්යේෂණ සහ දැනුම බෙදාහැරීමේ පහසුකම් සැලසීම.

## අරමුණු

විශ්වවිද්‍යාලය පහත සඳහන් අරමුණු, ඒවාට අදාළ පරමාර්ථ ද සමඟින් හඳුනාගෙන ඇත.

1. ඉගැන්වීම්, පර්යේෂණ හා දැනුම බෙදාහැරීමේ විශිෂ්ටත්වයට පත්කිරීම සඳහා;
  - 1.1 රටේ සහ ලෝකයේ වෙනස්වන අවශ්‍යතාවයන්ට ප්‍රතිචාර දක්වමින් රැකියා අරමුණු කරගත් උපාධිධාරීන් පිරිසක් බිහි කිරීම සඳහා අධ්‍යයන පාඨමාලාවන් අළුතින් සකස්කිරීම.
  - 1.2 විෂය මාලාවන්හි ගුණාත්මකභාවය හා අදාළත්වය ඉහළ නැංවීම.
  - 1.3 ආයතනයේ පර්යේෂණ ධාරිතාවය ඉහළ නැංවීම.
  - 1.4 දැනුම බෙදාහැරීම පිළිබඳ නව ක්‍රමවේදයන් ව්‍යාප්ත කිරීම.
2. මානව සම්පත්, යටිතල පහසුකම් හා අනෙකුත් සම්පත් සංවර්ධනය තුළින් ආයතනයේ ධාරිතාවය ඉහළ නැංවීම සඳහා;
  - 2.1 කාර්ය මණ්ඩලයේ අධ්‍යයන දැනුම ඉහළ නැංවීම.
  - 2.2 ආයතනයේ ධාරිතාවය ශක්තිමත් කිරීම සඳහා යටිතල පහසුකම් හා අනෙකුත් සම්පත් ආරක්ෂා කිරීම හා වැඩිදියුණු කිරීම.
3. ප්‍රජාවගේ සමාජ, ආර්ථික හා සංස්කෘතික අවශ්‍යතා ඉටුකරගැනීමට දායක වීම සඳහා;
  - 3.1 අවස්ථාවන් ලබාදීම.
  - 3.2 ප්‍රජාවගේ සම්ප්‍රදායන්, සංස්කෘතිය හා මානව වටිනාකම් සංරක්ෂණය කිරීම හා පෝෂණය කිරීමට කිරීම.
4. යහපාලනය පවත්වාගෙනයාම හා ඉහළ නැංවීම සඳහා;
  - 4.1 සම්පත් ඵලදායීව හා කාර්යක්ෂමතාව ප්‍රයෝජනයට ගැනීම.
  - 4.2 උනන්දුවක් දක්වන පාර්ශව අතර සමාජ එකමුතුකම වැඩිදියුණු කිරීම.

## 2. උපකුලපති සමාලෝචනය:

### 2.1 උපකුලපතිගේ වාර්තාව



ශ්‍රී ලංකා නැගෙනහිර විශ්වවිද්‍යාලයේ 2017 වර්ෂය සඳහා වන වාර්ෂික වාර්තාව සඳහා මා මෙම පණිවිඩය සටහන් කරනුයේ ඉතාමත් සතුටිනි.

වර්තමාන යුගය වන විට විශ්වවිද්‍යාල අධ්‍යාපනය තුළින් අරමුණු කරනුයේ දේශීය, කලාපීය හා ජාත්‍යන්තර තත්ත්වයන්ට මුහුණ දිය හැකි තරඟකාරී බුද්ධිමතුන් පිරිසක් බිහි කිරීමයි. උසස් අධ්‍යාපනය මඟින් පර්යේෂණ දිරිගැන්වීම ද අරමුණු කරන අතර ශ්‍රී ලංකා නැගෙනහිර විශ්වවිද්‍යාලය (ශ්‍රී .ලං.නැ.වි.වි) තේමාත්මක

පර්යේෂණ සිදු කිරීම සඳහා සිය අධ්‍යයන කාර්ය මණ්ඩලය උනන්දු කරවනු ලබයි. ප්‍රජා සහභාගිත්වය හා සන්කාරක සේවා විශ්වවිද්‍යාලයේ සංසටනීය කොටසක් වේ.

අන්තවාදී ශිෂ්‍ය ක්‍රියාකාරී අභියෝග හමුවේ විශ්වවිද්‍යාලය ඵලදායී ලෙස කටයුතු කිරීම සම්බන්දයෙන් 2017 වර්ෂය විශේෂ වේ. විශ්වවිද්‍යාලයේ කුලපතිවරයා වශයෙන් වෛද්‍ය කේෂත්‍රයේ දීර්ග කාලීන පළපුරුද්දක් ඇති වෛද්‍ය උපදේශක වරයෙකු වන වෛද්‍ය චෙල්මුරුගු විවේකානන්දරාජා මහතා පත් විය. ලෝකයේ බොහෝ රටවල විශ්වවිද්‍යාලයන්හි එක් වර්ෂයකදී උපාධි ප්‍රදානෝත්සව දෙකක් පවත්වනු ලබන අතර එය ආභාෂයට ගනිමින් 2017 වර්ෂයේදී අප්‍රේල් හා සැප්තැම්බර් මාසයන් හි දී උපාධි ප්‍රදානෝත්සවයන් දෙකක් පැවැත්වීමට අප විශ්වවිද්‍යාලය කටයුතු කරනු ලැබූ අතර එමඟින් පළමු උපාධිප්‍රදානෝත්සවය මගහැරෙන ශිෂ්‍ය ශිෂ්‍යාවන්ට දෙවන උපාධි ප්‍රදානෝත්සවයේදී තම උපාධිය ලබා ගැනීමට හැකිවේ. එම කාර්යය ඉදිරියේදී ද පවත්වාගෙන යාමට විශ්වවිද්‍යාලය තීරණය කොට ඇත.

2017 වර්ෂයේදී ද අධ්‍යයන, පරිපාලන හා සේවක කාර්යය මණ්ඩලයේ ධාරිතාව ගොඩනැංවීම සඳහා විදේශීය මධ්‍යස්ථාන වලදී හා සේවක සංවර්ධන මධ්‍යස්ථානය හරහා කටයුතු කරන ලදී. කාර්ය මණ්ඩලය සඳහා වර්ෂ 2016 සිට තායිලන්තයේ ආසියානු තාක්ෂණික ආයතනය මඟින් වැඩසටහන් ආරම්භ කරන ලද අතර වැඩමුළු හා පුහුණු වැඩසටහන් කිහිපයක්ද සේවක සංවර්ධන මධ්‍යස්ථානය හරහා පවත්වන ලදී. උපාය මාර්ගික සැලසුම්කරණය සම්බන්ධ කාර්යයන් වලට අදාළ කාර්ය මණ්ඩලයට හා පාලක සභා සාමාජිකයන් වෙනුවෙන් ඒ පිළිබඳ නේවාසික වැඩමුළුවක් ද 2017 මැයි මාසයේදී පවැත්වීමට කටයුතු කරන ලදී.

අරගල මධ්‍යයේ වුවද විශ්වවිද්‍යාලය තුළ ශිෂ්‍ය ප්‍රජාව සඳහා සමබර ශිෂ්‍ය ජීවන රටාවක් ස්ථාපිත කිරීමට අවශ්‍ය සෑම පියවරක්ම ගැනීමට කටයුතු කර ඇති අතරම සෞඛ්‍ය අධිකාරියේ සම්මතයන්ට අනුව තදබදයක් ඇති නොවන ආකාරයට ශිෂ්‍ය ප්‍රජාවට නේවාසිකාගාර පහසුකම් ලබා දීමටද විශ්වවිද්‍යාලය කටයුතු කර ඇත. මෙමඟින් නේවාසිකාගාර තුළ සනීපාරක්ෂාව හා සෞඛ්‍ය ගැටළු අවම කර ගැනීමට හැකියාව ලැබිණි. රංග කලා වැඩසටහන් මඟින් ශිෂ්‍යයන් අතර එකමුතු බව වර්ධනය කිරීමට කටයුතු සලස්වා ඇති අතර ශිෂ්‍ය ප්‍රඥ්ඤාප්තිය ශිෂ්‍යයන් අතර බෙදා දීම මඟින් අවශ්‍ය තොරතුරු ලබා දීමටද

කටයුතු කර ඇත. එමෙන්ම අවශ්‍ය අවස්ථාවන්හිදී ශිෂ්‍ය උපදේශන කටයුතු තවදුරටත් ක්‍රියාත්මක කිරීමට විධි විධාන සලස්වන ලදී.

**2018 වර්ෂයේ ආරම්භයේ දී දින දර්ශණයේ අවසන් නිවැරදි කිරීම් හා මුද්‍රණය කිරීමටත් කළමනාකරණ අත් පොත හඳුන්වා දීම හා එය මුද්‍රණය කිරීමටත් නියමිතව ඇත.**

සිසුන් අතර පවතින නවක වදය හා ප්‍රවන්ධත්වය ආදී ක්‍රියාවන් කඩිනමින් දැනුම් දීම සඳහා වන හදිසි අවශ්‍යතාවයන් දැනුම් දීම වෙනුවෙන් සකස් කරන ලද යෙදුමක් (Emergency App) හඳුන්වා දීම සඳහා නැගෙනහිර විශ්වවිද්‍යාලය නියමු ව්‍යාපෘතියක් ලෙස කටයුතු කිරීමටද තෝරා ගෙන ඇත.

විශ්වවිද්‍යාලය මඟින් නව අධ්‍යයන පාඨමාලා කිහිපයක් සැලසුම් කර ඇති අතර තාක්ෂණ පීඨ පිහිටුවීමේ රජයේ ප්‍රතිපත්තිය ක්‍රියාත්මක කරමින් තායිලන්තයේ ආසියානු තාක්ෂණික ආයතනය හා සම්බන්ද ප්‍රවීණයන්ගේ ද සහය ඇතිව විෂය මාලා සංශෝධනය කල යුතුව ඇත. එමෙන්ම නීතිය, ක්ෂීර විද්‍යාව, සාගර විද්‍යාව, සංචාරක සහ අධි සායනික කේෂ්‍රයන් සම්බන්ද නව අධ්‍යයන පාඨමාලා කිහිපයක් ද යෝජනා වී ඇති අතර හින්දු ශිෂ්‍යවාරය පිළිබඳ පීඨයක් නැගෙනහිර විශ්වවිද්‍යාලයේ ස්ථාපිත කිරීම සඳහා ද පියවර ගනු ලැබ ඇත. සාම අධ්‍යයනය ප්‍රවර්ධනය කිරීමට විශ්වවිද්‍යාලය කැප වී සිටින අතර ඒ අනුව ONUR සමඟ එක් වී 2017 ජුනි මස දී ස්වාමි විපුලානන්ද සෞන්දර්ය අධ්‍යයන ආයතනයේ සාමය හා ප්‍රතිසංදානය කිරීමේ මධ්‍යස්ථානය ස්ථාපිත කිරීමේ අවස්ථාවට අවශ්‍ය පහසුකම් සලස්වන ලදී. ශිෂ්‍ය හුවමාරුව හා ධාරිතා සංවර්ධනය අරමුණු කොට ගනිමින් මදුරාසි කමරාජ් විශ්වවිද්‍යාලය හා මනෝනිමානියම් සුන්දරනාර් විශ්වවිද්‍යාලය සමඟ අවබෝධතා ගිවිසුමකට එළඹීමටද විශ්වවිද්‍යාලයට අවස්ථාව ලැබිණි.

විශ්වවිද්‍යාලයේ යටිතල පහසුකම් සංවර්ධන කටයුතු අඛණ්ඩව සිදුවෙමින් පවතින අතර කෘෂිකර්ම පීඨය, තාක්ෂණික පීඨය හා කාර්ය මණ්ඩල නිවාස සඳහා ගොඩනැගිලි ඉදි කිරීම් කටයුතු තව දුරටත් ක්‍රියාත්මක වේ. ඉංග්‍රීසි භාෂා ඉගැන්වීමේ ඒකකය සඳහා අවශ්‍ය නව යටිතල පහසුකම් ලබා දීමද කෙරෙමින් පවතී.

පිල්ලේයාර් ප්‍රදේශයේ රුපියල් මිලියන 8000 ක කුවේට් ආධාර යටතේ ඉදිවෙන සෞඛ්‍ය පීඨයේ ගොඩනැගිලි සංකීර්ණයේ ඉදිකිරීම්වලට අදාල අනුමැතිය ලැබීමෙන් පසු මූලික කටයුතු ආරම්භ කර ඇති අතර විශ්වවිද්‍යාලයේ සායනික ඉගැන්වීම් අංශය ස්ථාපිත කිරීම සඳහා ශික්ෂණ රෝහලේ ඉදිකරන ලද ගොඩනැගිලි සංකීර්ණයේ වැඩකටයුතු ද සම්පූර්ණ කර ඇත. මෙම ගොඩනැගිල්ල තෘතීය රෝගීන්ගේ නේවාසික සත්කාර සහ සායනික ඉගැන්වීම් හා ඉගෙනුම් කටයුතු සඳහා පහසුකම් සපයයි. රෝහල පරිශය තුළ ඉදිකෙරෙන මෙම ගොඩනැගිලි සංකීර්ණයේ සම්පූර්ණ ඉදිකිරීම් කටයුතු විශ්වවිද්‍යාලය මඟින් සිදුකරන ලදී.

විශ්ව විද්‍යාලයේ පරිපාලනය හා ක්‍රියාකාරිත්වය සුමටව පවත්වාගෙන යාමටත් වෙන් කරන ලද සියළුම මුදල් ප්‍රතිපාදන ක්‍රියාවේ යෙදවීමටත් හැකි වූ සාර්ථක වසරක් ලෙස 2017 වර්ෂය හඳුන්වා දිය හැක. කෙසේ වුවද ප්‍රධාන ගැටළුවක්ව පවතින අවම සේවක ප්‍රමාණයක් පැවතීම තව දුරටත් එලෙසම පවතී.

නවක වදය අවම කිරීම සම්බන්ධයෙන් යම් දුරකට සාර්ථකත්වයක් ලැබූ අතර ලිංගිකත්වය පදනම් කර ගත් භීෂනය අඩු කිරීම වෙනුවෙන් පෙනී සිටීමට හැකි විය.

වෙබ් ශ්‍රේණි ගත කිරීමට අනුව අප දැනට ඉදිරියෙන් සිටින විශ්වවිද්‍යාලයක් වන අතර ඉදිරියේදී රටේ හොඳම විශ්වවිද්‍යාලය බවට පත් වේ යැයි සිතමු.

අවසාන වශයෙන්, 2017 වර්ෂයේදී සතුටුදායක කාර්ය සාධනයක් ලඟාකර ගැනීම සම්බන්ධයෙන් ශ්‍රී.ලං.නැ.වි.වි. කාර්ය මණ්ඩලයට මා සුභපතන අතර ඉදිරි වර්ෂවලදී මීටත් වඩා හොඳ කාර්ය සාධනයක් අපේක්ෂා කරන්නෙමි. එසේම දිගින් දිගටම ශ්‍රී.ලං.නැ.වි.වි. සමඟ සම්බන්ධවී එහි කටයුතු සාක්ෂාත් කරගැනීමට දැක්වූ සහයෝගය සම්බන්ධයෙන් , ශ්‍රී.ලං.නැ.වි.වි. සනාථන සභාවට, පාලක සභාවට, විශ්වවිද්‍යාල ප්‍රතිපාදන කොමිෂන් සභාවට හා උසස් අධ්‍යාපන හා මහාමාර්ග අමාත්‍යාංශයට මාගේ ස්තූතිය පුදකරමි.

මහාචාර්ය ටී. ජයසිංහම්

උපකුලපති

නැගෙනහිර විශ්වවිද්‍යාලය, ශ්‍රී ලංකාව

**පටුන**

1. නැගෙනහිර විශ්වවිද්‍යාලය, ශ්‍රී ලංකාව, දැක්ම , මෙහෙවර ප්‍රකාශය හා අරමුණු .....	i
2. උපකුලපති සමාලෝචනය: .....	1
2.1 උපකුලපතිගේ වාර්තාව .....	1
2.2 විශේෂ අවස්ථා 2017.....	5
2.3 දළ විශ්ලේෂණය .....	5
අ. විශ්වවිද්‍යාලයේ සංවිධාන සැලැස්ම .....	7
ආ . පාලක සභාව .....	8
ඇ . සනාතන සභාව .....	9
ඈ . පීඨ හා අධ්‍යයන පාඨමාලා .....	11
ඉ. නව පීඨ හා අධ්‍යයන පාඨමාලා.....	13
ඊ . ආරම්භ කරන ලද නව අධ්‍යයන පාඨමාලා.....	13
2.4 . අසාර්ථකවීම් හා හේතු පැහැදිලි කිරීම්.....	14
2.5 . අනාගත සැලසුම් .....	14
3. සිසුන් සහ සම්පත් පිළිබඳ විස්තර.....	15
3.1 ශිෂ්‍ය ජනගහනය .....	17
අ. දේශීය සිසුන්: .....	17
ආ. විදේශීය සිසුන් :.....	18
3.2 කාර්යය මණ්ඩලය.....	19
3.3 පීඨයන්හි අධ්‍යයන කාර්ය මණ්ඩලය.....	20
3.4 අධ්‍යයනාංශ/ඒකකයේ අනධ්‍යයන කාර්ය මණ්ඩලය පිළිබඳ විස්තර.....	24
3.5 සම්පත් හා සේවා කාර්ය සාධනය පිළිබඳ දර්ශක.....	26
අ. අභ්‍යන්තර ශිෂ්‍ය තෘප්තිය පිළිබඳ සමීක්ෂණය .....	26
ආ. උපාධිධාරී සේවා නියුක්තිය.....	29
4. මූල්‍ය තත්වය .....	30
4.1. 2017 දෙසැම්බර් 31 දිනට භාණ්ඩාගාරය විසින් නිදහස් කරන ලද අරමුදල් වලට අදාළ තත්ව වාර්තාව .....	30
4.2 පුනරාවර්ථන වියදම් පිළිබඳ විස්තර .....	30
4.3 ප්‍රාග්ධන වියදම් පිළිබඳ විස්තර.....	31
අ. ව්‍යාපෘති පිළිබඳ විස්තර (විදේශීය/දේශීය අරමුදල් සම්පාදිත).....	32
ආ. ව්‍යාපෘති වියදම් පිළිබඳ විස්තර.....	33
4.4. මූල්‍ය ප්‍රගතිය පිළිබඳ විස්තර (වියදම්) .....	35
4.5. මූල්‍ය ප්‍රගතිය පිළිබඳ විස්තර (උපයන ලද ආදායම).....	35
4.6 මූල්‍ය ක්‍රියාකාරිත්වය විශ්ලේෂණය .....	36
4.7 2017 වර්ෂය තුළ ලද යටිතල පහසුකම් පිළිබඳ විස්තර .....	36
4.8 මූල්‍ය ප්‍රකාශන 2017 .....	38
5. අත්පත් කර ගැනීම් .....	42
5.1 පර්යේෂණ, නවෝත්පාදක සහ ප්‍රකාශන.....	42
5.2 විද්‍යා වෙබ් අඩවියෙහි ලැයිස්තුගත සඟරාවන්හි 2017 දී පළකරන ලද පර්යේෂණ පත්‍ර.....	44
5.3 2017 වර්ෂයේදී පළ කරන ලද පොත් හා පරිච්ඡේද .....	46
5.4 ලබාගත් සම්මාන පිළිබඳ විස්තර: .....	47
අ. 2017 දී ලද පර්යේෂණ ප්‍රදාන .....	47
ආ.2017 වර්ෂයේදී ක්‍රීඩාවන්ගෙන් ලද ජයග්‍රහණ .....	48
5.5 වැඩසටහන්, සම්මන්ත්‍රණ සහ වැඩමුළු: .....	49
6. සභාපතිගේ වාර්තාව, 2017 වර්ෂය තුළ පවත්වන ලද විගණන කමිටු රැස්වීම්.....	51
7. ශ්‍රී ලංකා නැගෙනහිර විශ්වවිද්‍යාලයේ 2017 දෙසැම්බර් 31 දිනෙන් අවසන් වර්ෂය සඳහා වූ මූල්‍ය ප්‍රකාශන පිළිබඳ 1978 අංක 16 දරණ විශ්වවිද්‍යාල පනතේ 108(1) උප වගන්තිය ප්‍රකාරව විගණකාධිපති වාර්තාව .....	56
8. 2017 දෙසැම්බර් 31 දිනයෙන් අවසන් වූ වර්ෂයේ මූල්‍ය ප්‍රකාශනයේ විස්තර.....	85



**2.2 විශේෂ අවස්ථා 2017**

- ඉන්දියාවේ තම්ල්නාඩු හි සුන්දරනාර් විශ්වවිද්‍යාලය හා ශ්‍රී.ලං.නැ.වි.වි අතර පර්යේෂණ හා ඉගැන්වීම් සම්බන්ධයෙන් අවබෝධතා ගිවිසුමක් අත්සන් කරන ලදී.
- ඉන්දියාවේ තම්ල්නාඩු හි මධුරායි කමරාජ් විශ්වවිද්‍යාලය හා ශ්‍රී.ලං.නැ.වි.වි අතර පර්යේෂණ හා ඉගැන්වීම් සම්බන්ධයෙන් අවබෝධතා ගිවිසුමක් අත්සන් කරන ලදී.
- 2017 වාර්ෂික පර්යේෂණ සැසිය 2017 ඔක්තෝබර් මස 12 සහ 13 යන දිනයන්හි සෞඛ්‍ය ආරක්ෂණ සේවා විද්‍යා පීඨයේදී පවත්වන ලදී.
- විද්‍යාත්මක පර්යේෂණ පත්‍රිකා සඳහා වන ජනාධිපති සම්මාන විද්‍යා පීඨයේ අධ්‍යයන කාර්යය මණ්ඩලයේ සිටි දෙනෙකු විසින් හිමිකර ගන්නා ලදී.
- ආපනශාලා හා විනෝදාස්වාද පහසුකම් සඳහා නැ.වි.වි. ශ්‍රී. ලං. ත්‍රිකුණාමල පීඨයේ ඉදිකරන ලද ගොඩනැගිලි සංකීර්ණය 2017 අප්‍රේල් මස 06 දින නිල වශයෙන් විවෘත කරන ලදී.
- පුස්තකාලය සඳහා නැ.වි.වි. ශ්‍රී. ලං.ත්‍රිකුණාමල පීඨයේ ඉදිකරන ලද ගොඩනැගිලි සංකීර්ණය 2017 මැයි මස 19 දින නිල වශයෙන් විවෘත කරන ලදී.
- නැගෙනහිර කලාපයේ ප්‍රජාවගේ ආහාර හා පෝෂණය පිළිබඳව දැනුවත් කිරීම සඳහා කෘෂිකර්ම පීඨයේ, කෘෂි රසායන විද්‍යා දෙපාර්තමේන්තුවට අනුයුක්ත ආහාර හා පෝෂණ විද්‍යාගාරය තුළ ආහාර හා පෝෂණය පිළිබඳ ඒකකයක් පිහිටුවන ලදී.
- නැ.වි.වි. ශ්‍රී. ලං.ත්‍රිකුණාමල පීඨය මගින් “Exploiting the Resources for a Better Future” යන්න තේමාව කර ගනිමින් දෙවන ජාත්‍යන්තර පර්යේෂණ සමුළුව 2017 සැප්තැම්බර් මස 13 සහ 14 යන දිනයන් හිදී පවත්වන ලදී.
- නැ.වි.වි. ශ්‍රී. ලං. ලිංගික සාධාරණත්වය හා සමානාත්මතාවය පිළිබඳ ඒකකය මගින් සංවිධානය කරනු ලැබූ ලිංගික සාධාරණත්වය හා සමානාත්මතාවය සහ ලිංගිකත්වය හා ලිංගික ප්‍රවන්ධත්වය පිළිබඳ වැඩමුළුව 2017 නොවැම්බර් 30 දින පවත්වන ලදී.
- ත්‍රිකුණාමලය මණ්ඩපයේ, ව්‍යවහාරික විද්‍යාපීඨය සඳහා ඉදිකරන ලද පස් මහල් ගොඩනැගිල්ල නිල වශයෙන් විවෘත කිරීම හා කිරි ඉතිරිවීමේ උත්සවය 2017 දෙසැම්බර් මස 13 දින පවත්වන ලදී.

**2.3 දළ විශ්ලේෂණය**

ශ්‍රී ලංකා නැගෙනහිර විශ්වවිද්‍යාලය 2017 වර්ෂයේ දී අධ්‍යයන ක්‍රියාකාරකම් එහි පීඨ 8ක් හා අධ්‍යයනාංශ 37ක් මගින් අඛණ්ඩව බෙදා හැරීමට කටයුතු කරන ලදී.

නැගෙනහිර විශ්වවිද්‍යාලය, ශ්‍රී ලංකාව, ( නැ.වි.වි.ශ්‍රී.ලං.) 1981 අගෝස්තු මස 01 වන දින ජේරාදෙණිය විශ්වවිද්‍යාලය ට අනුබද්ධව විද්‍යා හා කෘෂිකර්ම යන පීඨ දෙකක් සමඟ මඩකලපුවේ විශ්වවිද්‍යාල විද්‍යාලය නමින් වන්දාරමුල්ලේලෙ ප්‍රදේශයේ දී ආරම්භ කර ඇත. 1986 ඔක්තෝබර් 01 දින සිට එහි පූර්ණ විශ්වවිද්‍යාලයක් ලෙස උසස් කරනු ලැබූ අතර 1988 දී වානිජ හා කළමනාකරණ පීඨය සහ සංස්කෘති අධ්‍යයන පීඨයන් එක් කරන ලදී. 1991 වර්ෂයේ දී සංස්කෘත අධ්‍යයන පීඨය, කලා හා සංස්කෘති අධ්‍යයන පීඨය ලෙස වැඩි දියුණු කරන ලද අතර 2004 නොවැම්බර් 23 දින ප්‍රකාශයට පත් කරනු ලැබූ ගැසට් නිවේදනය මගින් සෞඛ්‍ය ආරක්ෂණ විද්‍යා පීඨය පිහිටු වීමට

කටයුතු කර ඇත. 2017 ජනවාරි මස 18 දින ප්‍රකාශයට පත් වූ ගැසට් නිවේදනය මඟින් 06 වෙනි පීඨය වශයෙන් තාක්ෂණ පීඨය විශ්වවිද්‍යාලයට එක් විය.

ශ්‍රී ලංකා නැගෙනහිර විශ්වවිද්‍යාලයේ ත්‍රිකුණාමල මණ්ඩපය, 1993 අප්‍රේල් මස නැගෙනහිර විශ්වවිද්‍යාලයට අනුබද්ධ විශ්වවිද්‍යාලයක් ලෙස ත්‍රිකුණාමලයේදී පිහිටුවන ලදී. අනුබද්ධ විශ්වවිද්‍යාල අභෝගි කිරීමෙන් පසු 2001 ජූනි මස 06 දින නිකුත් කරන ලද ගැසට් නිවේදනය මඟින් 2001 ජූනි 15 දින සිට ක්‍රියාත්මක වන පරිදි නැගෙනහිර විශ්වවිද්‍යාලයට අනු බද්ධ මණ්ඩපයක් ලෙස ත්‍රිකුණාමල මණ්ඩපය ස්ථාපිත කෙරෙන අතර එය සන්නිවේදන සහ ව්‍යාපාර අධ්‍යයන පීඨය සහ ව්‍යවහාරික විද්‍යා පීඨය යන පීඨ දෙකකින් සමන්විත විය. දැනට දේශීය වෛද්‍ය ඒකකයක් ද මෙම මණ්ඩපයෙහි ස්ථාපිත කර ඇත.

ස්වාමි විපුලානන්ද සෞන්දර්ය අධ්‍යයන ආයතනය (ස්.වි.සෞ.අ.ආ.) 2005 මාර්තු මස 01 වන දින සිට නැගෙනහිර විශ්වවිද්‍යාලයට අනුබද්ධ කර ඇත. ශ්‍රී ලංකා නැගෙනහිර විශ්වවිද්‍යාලයට අනුබද්ධ කිරීමට පෙර එය 1981 දී ස්ථාපිත කල මෙම ආයතනය ස්වාමි විපුලානන්ද සංගීත හා නැටුම් විද්‍යාලය ලෙස හැඳින් වූ අතර ප්‍රාදේශීය කටයුතු හා හින්දු සංස්කෘතික අමාත්‍යාංශය යටතේ ක්‍රියාත්මක විය. පසුව සංස්කෘතික කටයුතු අමාත්‍යාංශය යටතේ ක්‍රියාත්මක විය.

රටේ සමාජ ආර්ථික හා සංස්කෘතික අවශ්‍යතා සඳහා සේවය කළ හැකි කුසලතා පුර්ණ උපාධිධාරීන් පිරිසක් බිහිකිරීම සඳහා ශ්‍රී ලංකා නැගෙනහිර විශ්වවිද්‍යාලය සුවිශේෂ අවධානයක් යොමුකරනු ලැබේ. බහුවිධ පර්යේෂණ ප්‍රවර්ධනය සඳහා විශේෂ අවධානයක් යොමු කිරීම තුලින් එහි පර්යේෂණ ධාරිතාවයන් ඉහළ නැංවීම සමඟින් කලාපයේ හා රටේ අවශ්‍යතා සඳහා සේවය සැපයීම සඳහා ඉමහත් පරිශ්‍රමයක් දරනු ලබන අතර කලාපයේ සාමය හා සමගිය ඇති කිරීම සඳහා ද එහි කාර්ය භාරය අවබෝධ කරගෙන ඇත.

අ. විශ්වවිද්‍යාලයේ සංවිධාන සැලැස්ම

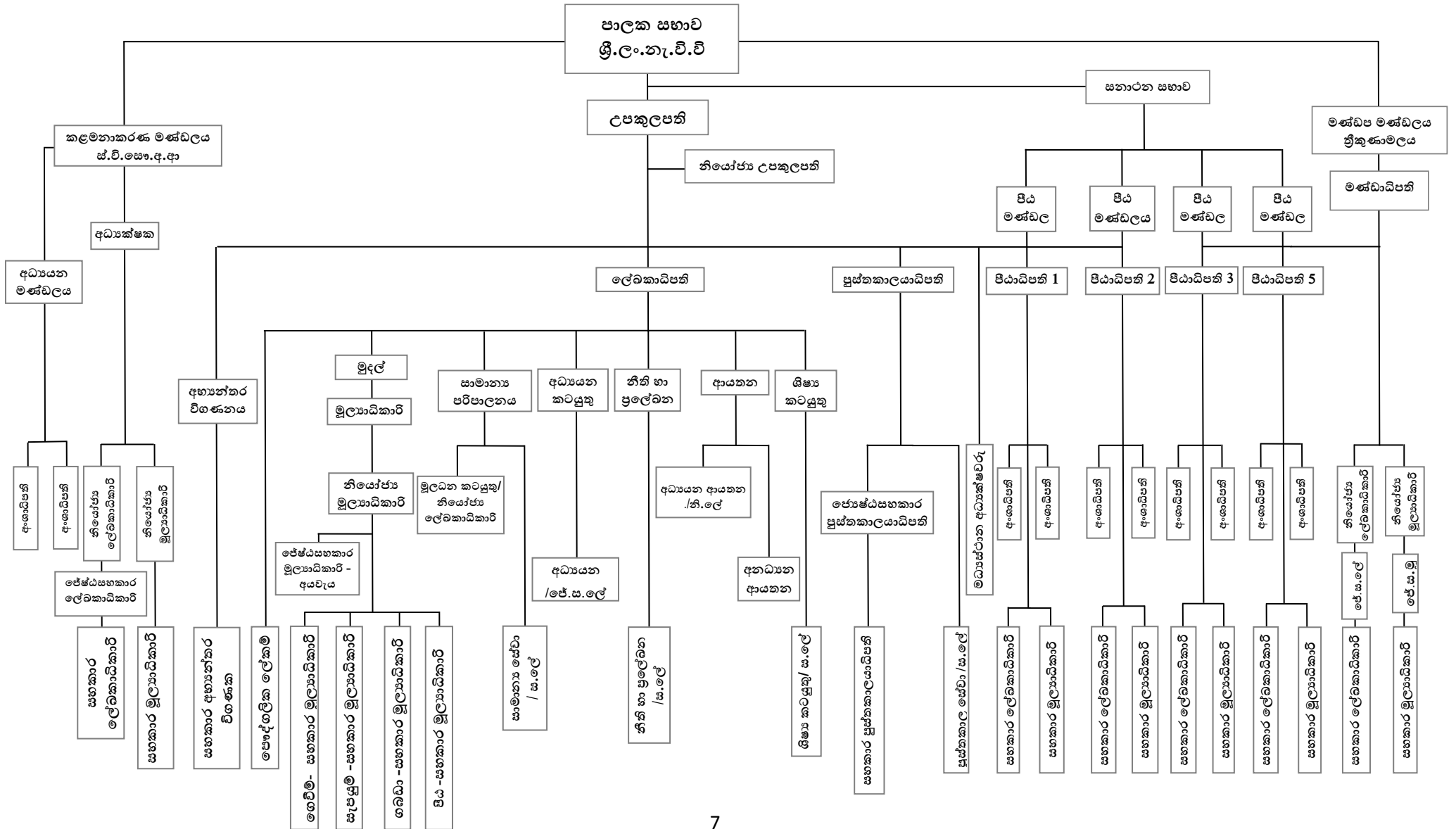

**ආ . පාලක සභාව**

**පාලක සභාවේ සාමාජිකයන්**

මහාචාර්ය ටී. ජයසිංහම්	උපකුලපති - සභාපති
ආචාර්ය කේ.ඊ. කරුණාකරන්	නියෝජ්‍ය උපකුලපති
ආචාර්ය ඩී. කනගසිංහම්	මණ්ඩපාධිපති, ත්‍රිකුණාමල මණ්ඩලය
ආචාර්ය ඒ.එන්. අරුල්ප්‍රගාසම්	පීඨාධිපති / සෞ.ආ.වි.පී.
එම්. රවි මයා	පීඨාධිපති / කලා හා සංස්කෘත පීඨය
ආර්. උදයකුමාර් මයා	පීඨාධිපති / වාණිජ හා කළමනාකරණ පීඨය
ඒ.ආර්. රාගලේ මිය	පීඨාධිපති / වාණිජ හා කළමනාකරණ පීඨය (2017 ඔක්තෝබර් සිට)
ආචාර්ය එම්. විනෝබා මිය	පීඨාධිපති / විද්‍යා පීඨය
ආචාර්ය පී. සිවරාජා	පීඨාධිපති / කෘෂිකර්ම විද්‍යා පීඨය
කේ. ශාන්තකුමාර් මිය	පීඨාධිපති / සෞ.ආ.වි.වි., ත්‍රිකුණාමල මණ්ඩලය
ආචාර්ය එන්. ප්‍රනීෂ්	පීඨාධිපති / ව්‍යවහාරික විද්‍යා පීඨය, ත්‍රිකුණාමල මණ්ඩලය (2017 මාර්තු දක්වා)
එස්. තාජනමුර්ති මයා	වැඩ බලන පීඨාධිපති/ව්‍යවහාරික විද්‍යා පීඨය, ත්‍රිකුණාමල මණ්ඩලය (2017 අප්‍රේල් සිට මැයි දක්වා) පීඨාධිපති 2017 ජුනි සිට

**වි.වි.ප්‍ර.කො.ස. විසින් පත්කරන ලද**

පී.එස්.එම්. වාල්ස් මිය  
 පුජ්‍ය පෝල් රොබින්සන් පියතුමා  
 ඒ. දොනදාසන් මයා  
 මහාචාර්ය ආර්. සිවකනෙසන්  
 ආචාර්ය එම්.එස්. ඉබිරාලෙබ්බේ  
 ආචාර්ය එච්.ආර්. කඹවිට  
 පී.ටී.ඒ. හසන් මයා  
 ආචාර්ය එස්. මොනගුරු  
 ආචාර්ය එස්.එම්. හුසෙන්  
 ආචාර්ය එන්. තමිල්වන්නන්  
 ආර්. කන්නන් මයා (2017 පෙබරවාරි දක්වා)  
 එම් ගනේෂ් රාජා මයා (2017 ජූලි සිට)

**සනාතන සභාව විසින් තෝරා පත්කරන ලද සාමාජිකයන්**

ටී සදානන්දන් මයා	සනාතන සභා සාමාජික (2017 ජනවාරි දක්වා)
ආචාර්ය එම් පග්නිනාදන් මයා	සනාතන සභා සාමාජික (2017 මාර්තු සිට)
වී ආර් රාගලේ මිය	සනාතන සභා සාමාජික (2017 මාර්තු සිට සැප්තැම්බර් දක්වා)
මහාචාර්ය එස් තිරුක්කනේෂ්	සනාතන සභා සාමාජික (2017 ඔක්තෝබර් සිට)

**පාලක සභාවේ ලේකම්**

වී. කාන්දීපන් මයා, ලේඛකාධිකාරී, ශ්‍රී.ලං.නැ.වි.වි. (2017 පෙබරවාරි දක්වා)  
 ඒ එල් ජොහර් සිද්දික් මයා, ලේඛකාධිකාරී, ශ්‍රී.ලං.නැ.වි.වි. (2017 මාර්තු සිට නොවැම්බර් දක්වා)  
 ඒ පහිරදන් මයා, ලේඛකාධිකාරී, ශ්‍රී.ලං.නැ.වි.වි. (2017 නොවැම්බර් සිට)

ඇ . සනාතන සභාව

සනාථන සභා සාමාජිකයන්

මහාචාර්ය ටී. ජයසිංහම්  
 ආචාර්ය කේ.ඊ. කරුණාකරන්  
 ආචාර්ය ඩී. කනගසිංහම්  
 ආචාර්ය එස්. ජයසංකර්  
 ආචාර්ය පී. සිවරාජා  
 එම්. රවි මයා  
 ආචාර්ය එම්. විනෝඛාඛා මිය  
 ආචාර්ය ඒ.එන්. අරුල්ප්‍රගාසම්  
 ආර්. උදයකුමාර් මයා  
 ඩී.ආර්. රාගල් මිය  
 කේ. ඡන්ද්‍රකුමාර් මිය  
 ආචාර්ය එන්. ප්‍රතිෂ් මයා  
 එස්. තාජනමුර්ති මයා  
 එස්. තාජනමුර්ති මයා  
 මහාචාර්ය ඒ. මුරුගදාස් මයා  
 මහාචාර්ය ටී. මහේන්ද්‍රන් මිය  
 මහාචාර්ය පී. විනෝඛාඛා  
 මහාචාර්ය ඩී. ගුණරත්නම්  
 මහාචාර්ය එස්. තිරුක්කනේෂ්  
 මහාචාර්ය ඒ.ජී. ජෝන්පිල්ලේ  
 මහාචාර්ය ටී.එච්.සෙරාන් මිය  
 ටී. අරුල්නන්දි මිය  
 ඩබ්.ජේ. ජෙයරාජ්  
 ආචාර්ය එන්. රොඩ්නි ප්‍රනාන්දු මිය  
 එම්.එස්.එම්. නයිස් මයා  
 ආචාර්ය පී.ප්‍රේමනන්දරාජා මිය  
 කේ. ප්‍රබාගර්  
 ආචාර්ය කේ. ප්‍රේමකුමාර්  
 එස්. ශ්‍රී ක්‍රිෂ්ණා මයා  
 ආචාර්ය කේ.ඩී. හාරිස් මිය  
 ටී. කිරුපනාන්දන් මිය  
 ආර්. බවදරණි මිය  
 ආචාර්ය එම්. වර්ණකුලසිංහම්  
 ආචාර්ය ඩී. ඉන්පාමෝහන්  
 එස්. වන්ද්‍රකුමාර් මහතා  
 එස්. වන්ද්‍රකුමාර් මහතා  
 ආචාර්ය පී. එම්. හම්තුන්  
 ආර්. සහසසීලන් මයා  
 ආචාර්ය ජේ. කීනෙඩි  
 ආචාර්ය ජී. තිල්ලෙයිනාදන්  
 එම්.ටී.එම්. රිස්වි මයා  
 එස්. කේසවන් මිය  
 ආචාර්ය සී. අරුල්මෝලි  
 එස්.කේ. ශිවහනේෂන් මයා

උපකුලපති - සභාපති  
 නියෝජ්‍ය උපකුලපති  
 මණ්ඩපාධිපති, ත්‍රිකුණාමල මණ්ඩලය  
 අධ්‍යක්ෂක/ස්.වි.සෞ.අ.ආ.  
 පීඨාධිපති /කෘෂිකර්ම විද්‍යා පීඨය  
 පීඨාධිපති / කලා හා සංස්කෘත පීඨය  
 පීඨාධිපති /විද්‍යා පීඨය  
 පීඨාධිපති / සෞ.ආ.වි.පී  
 පීඨාධිපති /වාණිජ හා කළමනාකරණ පීඨය (2017 සැප්තැම්බර් දක්වා)  
 පීඨාධිපති /වාණිජ හා කළමනාකරණ පීඨය (2017 සැප්තැම්බර් සිට)  
 පීඨාධිපති/සන්නිවේදනය හා ව්‍යාපාර අධ්‍යයන පීඨය  
 පීඨාධිපති /ව්‍යවහාරික විද්‍යා, ත්‍රි.ම  
 වැ.බ. පීඨාධිපති /ව්‍යවහාරික විද්‍යා, ත්‍රි.ම (2017 අප්‍රේල් සිට මැයි දක්වා)  
 පීඨාධිපති /ව්‍යවහාරික විද්‍යා, ත්‍රි.ම (2017 ජූනි සිට)  
 මහාචාර්ය/දෙමළ භාෂාව (සජන වාර්ෂික නිවාඩු)  
 මහාචාර්ය/කෘෂි රසායන විද්‍යාව  
 මහාචාර්ය/සත්ත්ව විද්‍යාව/අංශාධිපති/සත්ත්ව විද්‍යාව  
 මහාචාර්ය/දේශපාලන විද්‍යා  
 මහාචාර්ය/ගණිතය  
 මහාචාර්ය/ගණිතය  
 මහාචාර්ය/භෞග විද්‍යාව  
 පුස්තකාලයාධිකාරී (2017 අගෝස්තු දක්වා)  
 වැ.බ. පුස්තකාලයාධිකාරී (2017 සැප්තැම්බර් සිට)  
 අංශාධිපති /කෘෂි ජීව විද්‍යාව  
 අංශාධිපති / සත්ත්ව විද්‍යාව  
 අංශාධිපති / කෘෂි රසායන විද්‍යාව (2017 පෙබරවාරි දක්වා)  
 අංශාධිපති / කෘෂි රසායන විද්‍යාව (2017 මාර්තු සිට මැයි දක්වා)  
 අංශාධිපති / කෘෂි රසායන විද්‍යාව (2017 නොවැම්බර් සිට)  
 අංශාධිපති /භෞග විද්‍යාව (2017 ජූනි දක්වා)  
 අංශාධිපති /භෞග විද්‍යාව (2017 අගෝස්තු සිට)  
 අංශාධිපති / කෘෂි ආර්ථික විද්‍යාව (2016 සැප්තැම්බර් සිට)  
 අංශාධිපති / කෘෂි ඉංජිනේරු විද්‍යාව (2016 අප්‍රේල් සිට)  
 අංශාධිපති /භූගෝල විද්‍යාව  
 අංශාධිපති /ලලිත කලා (2017 ජූලි දක්වා)  
 වැ.බ. අංශාධිපති/ලලිත කලා (2017 අගෝස්තු සිට සැප්තැම්බර් දක්වා)  
 වැ.බ. අංශාධිපති/ලලිත කලා (2017 ඔක්තෝබර් සිට)  
 අංශාධිපති /අරාබි  
 අංශාධිපති / සංසන්දනාත්මක ආගම් හා සමාජ සහජීවනය  
 අංශාධිපති/භාෂා සහ  
 වැ.බ. අංශාධිපති/ඉංග්‍රීසි භාෂා ඉගැන්වීමේ ඒකකය)  
 අංශාධිපති /සමාජ විද්‍යාව  
 අංශාධිපති /ඉස්ලාම් අධ්‍යයනය  
 අංශාධිපති /හින්දු ශිෂ්ඨාචාරය  
 අංශාධිපති /අධ්‍යාපනය හා ළමා ආරක්ෂාව  
 අංශාධිපති /ඉතිහාසය

එස්. මහේෂ්වරනාදන් මිය	අංශාධිපති / ආර්ථික විද්‍යාව
සී. ශ්‍රීදරන් මිය	අංශාධිපති / වාණිජ්‍ය
ආර්.වී. රාගෙල් මිය	අංශාධිපති/කළමනාකරණ (2017 අප්‍රේල් දක්වා)
ආචාර්ය ඇන්ටන් අරුල්ලාජා	වැ.බ. අංශාධිපති/කළමනාකරණ (2017 ඔක්තෝබර් සිට)
ආචාර්ය ඩී. ප්‍රදීපන්	අංශාධිපති / භෞතික විද්‍යාව
ආචාර්ය එම්. සිද්ධිමරෙසන්	අංශාධිපති / රසායන විද්‍යාව
එස්. සදානන්දන් මිය	අංශාධිපති / ගණිතය
යූ. මදිවෙන්දන් මිය	අංශාධිපති/ජීව විද්‍යාව
ආචාර්ය වී.ජේ. නවීන්රාජ්	අංශාධිපති/භාෂා සහ සන්නිවේදන අධ්‍යයනය, ත්‍රි.ම
එස්. ප්‍රියදර්ශන් මයා	අංශාධිපති / ව්‍යාපාර හා කළමනාකරණ අධ්‍යයනය, ත්‍රි.ම
එස්. කඩවනමුරුති මයා	අංශාධිපති / පරිගනක විද්‍යාව, ත්‍රි.ම
එස්. ලෝහිස්වරන් මයා	අංශාධිපති / භෞතික විද්‍යාව , ත්‍රි.ම
ආචාර්ය එස්. සුජේන්ද්‍රන් මයා	අංශාධිපති/ අංශාධිපති / අතිරේක සෞඛ්‍ය විද්‍යාව
ආචාර්ය එම්. තිරුකුමාර්	අංශාධිපති / සායනික විද්‍යාව
එන්. සතීස්වරන් මිය	අංශාධිපති/ භෞත ව්‍යාධිවේදී
ටී. සදානන්දන් මයා	අංශාධිපති / වෛද්‍ය අධ්‍යාපනය හා පර්යේෂණ
ආචාර්ය එම්. දයාපරන් මිය	අංශාධිපති / මානව ජීව විද්‍යාව (2017 මැයි දක්වා)
ආචාර්ය ආර්. සංජීව් මිය	වැ.බ. අංශාධිපති/මානව ජීව විද්‍යාව (2017 ජූලි සිට)
ආචාර්ය (මිය) ජේ. මනින්දන්	අංශාධිපති / ප්‍රාථමික සෞඛ්‍ය ආරක්ෂණය
ආචාර්ය එස් සුදර්සන්	නියෝජිත/කෘෂිකර්ම පීඨය
ආචාර්ය එම්. පක්තිනාදන්	නියෝජිත/කෘෂිකර්ම පීඨය
ආචාර්ය ඒ. ඇන්ටන් අරුල්ලාජ්	නියෝජිත / වාණිජ හා කළමනාකරණ පීඨය
ආචාර්ය එන්. රාජේස්වරම්	නියෝජිත / වාණිජ හා කළමනාකරණ පීඨය
පී. පරමදේවන් මයා	නියෝජිත / විද්‍යා පීඨය
ආචාර්ය ටී. මදිවෙන්දන්	නියෝජිත / විද්‍යා පීඨය
පූජ්‍ය ඒ. ඒ. නවරත්නම් පියතුමා	නියෝජිත / කලා හා සංස්කෘත පීඨය
ආර්. කිරුපරාජා මයා	නියෝජිත / කලා හා සංස්කෘත පීඨය
ආචාර්ය ජේ. ජයරුඛන් මයා	නියෝජිත / සෞ.ආ.වි.පී.
ආචාර්ය කේ. කාර්දීපන් මයා	නියෝජිත / සෞ.ආ.වි.පී.
ආචාර්ය සී. මහේන්ද්‍රනාතන් මිය	අධ්‍යක්ෂ/බාහිර
ඒ.එල්.එස්. සබිත් මයා	වැ.බ. අධ්‍යක්ෂ/CICT
ආචාර්ය එස්. සුදර්සන් මයා	අධ්‍යක්ෂ/සේවක සංවර්ධන මධ්‍යස්ථානය
ආචාර්ය පී. ඉලංගෝ	අධ්‍යක්ෂ/වෘත්තීය මාර්ගෝපදේශ ඒකකය
ආචාර්ය එස් ජයරාජා	අධ්‍යක්ෂ/විශ්වවිද්‍යාල ව්‍යාපාර සම්බන්ධතා
ආචාර්ය ටී. පතිරදන් මිය	අංශ ප්‍රධාන/සිද්ධා වෛද්‍ය ඒකකය

**සනාතන සභාවේ ලේකම්**

ටී. කාන්දීපන් මයා, ලේඛකාධිකාරී, ශ්‍රී.ලං.නැ.වි.වි. (2017 පෙබරවාරි දක්වා)  
 ඒ එල් ජ්‍යෙෂ්ඨ සිද්ධික මයා, ලේඛකාධිකාරී, ශ්‍රී.ලං.නැ.වි.වි. (2017 මාර්තු සිට නොවැම්බර් දක්වා)  
 ඒ පතිරදන් මයා, ලේඛකාධිකාරී, ශ්‍රී.ලං.නැ.වි.වි. (2017 නොවැම්බර් සිට)

- \* ස්.වී.සෞ.ආ.අ. - ස්වාමි විපුලානන්ද සෞන්දර්ය අධ්‍යයන ආයතනය
- සෞ.ආ.වි.පී. - සෞඛ්‍ය ආරක්ෂණ විද්‍යා පීඨය
- ස.ආ. - සංසන්දනාත්මක ආගම්, ස.ස. - සමාජ සහජීවනය
- ත්‍රි.ම. - ත්‍රිකුණාමල මණ්ඩපය
- සෞ.ආ.වි.වි. - සන්නිවේදන හා ව්‍යාපාර අධ්‍යයන පීඨය

ඇ . පීඨ හා අධ්‍යයන පාඨමාලා

ශ්‍රී.ලං.නැ.වි.වි. පහත පීඨ හා අධ්‍යයනාංශ යටතේ ප්‍රථම උපාධි හා පශ්චාත් උපාධි, ඩිප්ලෝමා හා සහතික පත්‍ර පාඨමාලා පිරිනමනු ලබයි.

පීඨ	දෙපාර්තමේන්තු	පිරිනමනු ලබන පාඨමාලා
කෘෂි විද්‍යා	කෘෂි විද්‍යාව, කෘෂි රසායන විද්‍යාව, කෘෂි ආර්ථික විද්‍යාව, කෘෂි ඉංජිනේරු විද්‍යාව, සත්ත්ව විද්‍යාව, හෝග විද්‍යාව	විද්‍යාවේදී ගෞරව (කෘෂිකර්මය), විද්‍යාපති (කෘෂිකර්මය)
කලා සහ සංස්කෘත	අරාබි, සංසන්දනාත්මක ආගම්, අධ්‍යාපනය, ලලිත කලා, භූගෝල විද්‍යාව, හින්දු ශිෂ්ටාචාරය, ඉතිහාසය, ඉස්ලාම් අධ්‍යයනය, භාෂා, සමාජ විද්‍යා, දර්ශණය සහ වටිනාකම් අධ්‍යයනය	ශාස්ත්‍රවේදී සාමාන්‍ය උපාධිය ශාස්ත්‍රවේදී (විශේෂ) සංසන්දනාත්මක ආගම් ශාස්ත්‍රවේදී (විශේෂ) නාට්‍ය හා රංග කලාව ශාස්ත්‍රවේදී (විශේෂ) ආර්ථික විද්‍යාව ශාස්ත්‍රවේදී (විශේෂ) ලලිත කලා ශාස්ත්‍රවේදී (විශේෂ) භූගෝල විද්‍යාව ශාස්ත්‍රවේදී (විශේෂ) හින්දු ශිෂ්ටාචාරය ශාස්ත්‍රවේදී (විශේෂ) ඉතිහාසය ශාස්ත්‍රවේදී (විශේෂ) දර්ශනය ශාස්ත්‍රවේදී (විශේෂ) දේශපාලන විද්‍යාව ශාස්ත්‍රවේදී (විශේෂ) සමාජ විද්‍යාව ශාස්ත්‍රවේදී (විශේෂ) දෙමල ශාස්ත්‍රපති, දර්ශනවේදී හා දර්ශන ශූරී
	විෂය (ඒකක) : ක්‍රිස්තියානි හා ආර්ථික විද්‍යාව	
වෘත්තීය හා කළමනාකරණ	වෘත්තීය, ආර්ථික විද්‍යාව, කළමනාකරණය	වෘත්තීයවේදී සාමාන්‍ය උපාධිය (විශේෂ) උපාධිය, ගිණුම්කරණය හා මූල්‍ය වෘත්තීයවේදී (විශේෂ) උපාධිය, ව්‍යවසාය සංවර්ධනය වෘත්තීයවේදී (විශේෂ) උපාධිය, ව්‍යාපාර ආර්ථික විද්‍යාව ව්‍යාපාර පරිපාලනවේදී (සාමාන්‍ය) උපාධිය ව්‍යාපාර පරිපාලනවේදී (විශේෂ) උපාධිය, මානව සම්පත් කළමනාකරණය ව්‍යාපාර පරිපාලනවේදී (විශේෂ) උපාධිය, අලෙවි කළමනාකරණය පිළිබඳ පශ්චාත් උපාධිය (පී.ජී.ඩී.එම්) ව්‍යාපාර පරිපාලනය පිළිබඳ ශාස්ත්‍රපති උපාධිය (එම්.බී.ඒ) සංවර්ධන ආර්ථික විද්‍යාව පිළිබඳ ශාස්ත්‍රපති උපාධිය (එම්.ඩී.ඊ)
සෞඛ්‍ය ආරක්ෂණ විද්‍යාව	සායනික විද්‍යාව, මානව ජීව විද්‍යාව, වෛද්‍ය අධ්‍යාපන හා පර්යේෂණ, භෞත ව්‍යාධිවේදී, ප්‍රාථමික සෞඛ්‍ය ආරක්ෂණය, අතිරේක සෞඛ්‍ය විද්‍යාව	වෛද්‍ය උපාධිය (එම්.බී.බී.එස්) විද්‍යාවේදී හෙද උපාධිය
විද්‍යා	උද්භිද විද්‍යාව, රසායන විද්‍යාව, ගණිතය, භෞතික විද්‍යාව, සත්ත්ව විද්‍යාව	විද්‍යාවේදී (සාමාන්‍ය) උපාධිය විද්‍යාවේදී (විශේෂ) උපාධිය, ජීව විද්‍යාව විද්‍යාවේදී (විශේෂ) උපාධිය, රසායන විද්‍යාව විද්‍යාවේදී (විශේෂ) උපාධිය, පරිගණක විද්‍යාව විද්‍යාවේදී (විශේෂ) උපාධිය, ගණිත ශාස්ත්‍රය විද්‍යාවේදී (විශේෂ) උපාධිය, භෞතික විද්‍යාව විද්‍යාවේදී (විශේෂ) උපාධිය, සත්ත්ව විද්‍යාව අධ්‍යාපන විද්‍යාව සම්බන්ධ විද්‍යාපති උපාධිය පාරිසරික විද්‍යාව සම්බන්ධ විද්‍යාපති උපාධිය පර්යේෂණ උපාධි දර්ශණ පති හා දර්ශණ ශූරී උපාධි

වාර්ෂික වාර්තාව - ශ්‍රී.ලං.නැ.වි.වි - 2017

තාක්ෂණය	පෞච්ඡ පද්ධති තාක්ෂණය, බහුවිධ අධ්‍යයනය	ජීව පද්ධති තාක්ෂණ උපාධිය, (කෘෂි තාක්ෂණය සහ ව්‍යවසායකත්වය )
ත්‍රිකුණාමල මණ්ඩපය		
සන්නිවේදනය හා ව්‍යාපාර අධ්‍යයනය	ව්‍යාපාර හා කළමනාකරණ අධ්‍යයනය, භාෂා හා සන්නිවේදන අධ්‍යයනය	විද්‍යාවේදී කළමනාකරණ උපාධිය විද්‍යාවේදී කළමනාකරණ (විශේෂ) උපාධිය විද්‍යාවේදී කළමනාකරණ (විශේෂ) උපාධිය විද්‍යාවේදී (විශේෂ) උපාධිය, අලෙවි කළමනාකරණය විද්‍යාවේදී (විශේෂ) උපාධිය, මානව සම්පත් කළමනාකරණය විද්‍යාවේදී (විශේෂ) උපාධිය, ගිණුම්කරණය හා මූල්‍ය කළමනාකරණය විද්‍යාවේදී (විශේෂ) උපාධිය, තොරතුරු කළමනාකරණය විද්‍යාවේදී (විශේෂ) උපාධිය, තොරතුරු ශාස්ත්‍රවේදී උපාධිය, භාෂා ශාස්ත්‍රවේදී උපාධිය, සන්නිවේදනය ශාස්ත්‍රවේදී (විශේෂ) උපාධිය, භාෂා ශාස්ත්‍රවේදී (විශේෂ) උපාධිය, සන්නිවේදනය
ව්‍යවහාරික විද්‍යා	පරිගණක විද්‍යාව, භෞතික විද්‍යාව	පරිගණක විද්‍යා උපාධිය විද්‍යාවේදී උපාධිය, ව්‍යවහාරික භෞතික විද්‍යාව හා ඉලෙක්ට්‍රොනික විද්‍යාවේදී (විශේෂ) උපාධිය, ව්‍යවහාරික භෞතික විද්‍යාව විද්‍යාවේදී (විශේෂ) උපාධිය ඉලෙක්ට්‍රොනික
	සිද්ධා වෛද්‍ය ඒකකය	සිද්ධා වෛද්‍ය හා ශෛල්‍ය වෛද්‍යවේදී උපාධිය

- තාක්ෂණික ඥාණයෙන් හෙබි උපාධිධාරීන් බිහි කරීමේ ප්‍රතිපත්තිය අනුව යමින් මේ වසරේදී තාක්ෂණික පීඨයට ශිෂ්‍යයන් බඳවා ගැනීම සිදුකරන ලදී. ජීව පද්ධති තාක්ෂණ උපාධිය (කෘෂි තාක්ෂණය හා ව්‍යවසායකත්වය) හැදෑරීමට නියමිත පළමු ශිෂ්‍ය කණ්ඩායම පීඨයට ඇතුළත්ව ඇත. තායිලන්තයේ ආසියානු තාක්ෂණික ආයතනයේ ප්‍රවීණයන්ගේ ද සහය ඇතිව විෂය මාලාව නවීකරණය කිරීමේ කටයුතු සිදුකර තිබේ. තිරසාර බලශක්තිය පිළිබඳ ප්‍රවීණයෙකු වන මහාචාර්ය සලාම් මහතා විෂය මාලා සංවර්ධන කටයුතු වලදී මැදිහත්ව කටයුතු කර ඇත.
- බාහිර උපාධි හා ව්‍යාපෘති පාඨමාලා මධ්‍යස්ථානය (CEDEC): වැඩි ශිෂ්‍ය ප්‍රජාවකට විශ්වවිද්‍යාල අධ්‍යාපන අවස්ථාවන් ලබා දීම සඳහා පීඨ මඟින් ද බාහිර උපාධි පාඨමාලාවන් පිරිනමනු ලබයි. මෙම උපාධි පාඨමාලාවන් බාහිර උපාධි හා ව්‍යාපෘති පාඨමාලා මධ්‍යස්ථානය මඟින් පිරිනමනු ලබන අතර ඒවා නම් ශාස්ත්‍රවේදී, ව්‍යාපාර පරිපාලනවේදී, කෘෂිකර්මය පිළිබඳ විද්‍යාවේදී, විද්‍යාවේදී, හෙද විද්‍යාවේදී, කළමනාකරණවේදී, රසායනාගාර ශිල්පීය ක්‍රම පිළිබඳ ඩිප්ලෝමාව හා තොරතුරු සන්නිවේදනය හා තාක්ෂණ කුසලතා හා පරිගණක දෘඩාංග පිළිබඳ සහතික පත්‍ර පාඨමාලාව හා ත්‍රිකුණාමලය මණ්ඩපය මඟින් ලබාදෙන කළමනාකරණ විද්‍යාවේදී හා සන්නිවේදනය පිළිබඳ ශාස්ත්‍රවේදී උපාධීන් වේ.



**ඉ. නව පීඨ හා අධ්‍යයන පාඨමාලා**

වර්තමාන අවශ්‍යතාවයන්ට අනුව නව උපාධි පාඨමාලා හඳුන්වා දීමට නැගෙනහිර විශ්වවිද්‍යාලය කටයුතු කර ඇති අතර විවිධ පීඨයන් හි අධ්‍යයන කාර්ය මණ්ඩලයද මෙම කටයුතු සම්බන්ධයෙන් යෝජනා හා විෂය මාලා සකස් කරමින් එම කාර්ය සාක්ෂාත් කර ගැනීමට අවශ්‍ය සහයෝගය ලබා දීමට කටයුතු කරන ලදී.

- හින්දු ශිෂ්ටාචාරය: හින්දු ශිෂ්ටාචාරය පීඨය ස්ථාපිත කිරීම සම්බන්ධ මූලික වැඩ කටයුතු ආරම්භ කර ඇති අතර යෝජනා අනුමැතිය සඳහා පිළියෙල කෙරෙමින් පවතී.
- නීතිය: විෂය නිර්දේශය කෙටුම්පත් කර වැඩිදියුණු කිරීම් සඳහා විෂය සම්බන්ධ විශේෂඥයන් වෙත යොමු කර ඇත.
- සාම ක්‍රියාවලිය/සාම අධ්‍යයනය: සාම අධ්‍යයනය පිළිබඳ මධ්‍යස්ථානය/ආයතනය පිහිටුවීම සම්බන්ධයෙන් කෙටුම්පත් කළ යෝජනාව විශ්වවිද්‍යාල පාලක සභාව විසින් සම්මත කර ඇත.
- සාගර විද්‍යාව/නාවික ඉංජිනේරු: නාවික ඉංජිනේරු හා තාක්ෂණය පිළිබඳ උපාධි පාඨමාලාව ස්ථාපිත කිරීම සඳහා යෝජනාව සකස් කර ඇති අතර එම විෂය සම්බන්ධ විශේෂඥවරුන් හඳුනාගෙන ඇත.
- ක්ෂීර විද්‍යාව හා තාක්ෂණය: යෝජනාව සකස්කරමින් පවතී
- සංචාරක හා ආගන්තුක සත්කාරය: ත්‍රිකුණාමල මණ්ඩපයේ සන්නිවේදනය හා ව්‍යාපාර අධ්‍යයන පීඨය විසින් විෂය නිර්දේශය සකස්කිරීම සම්බන්ධ ක්‍රියාමාර්ග ගෙන ඇත.
- පුරාවිද්‍යාව: විෂය නිර්දේශය සකස් කිරීම සඳහා ප්‍රවීණයන් සනාතන සභාව මගින් පත් කර ඇත.
- ඖෂධවේදය: සඳහා විෂය නිර්දේශය සකස් කිරීම සම්පූර්ණ වෙමින් පවතී.

**ඊ . ආරම්භ කරන ලද නව අධ්‍යයන පාඨමාලා**

පීඨය	පාඨමාලාව	මාධ්‍ය	සහතික පත්	ඩිජිටල්මා	ප්‍රථම උපාධිය (බාහිර)
1. වාණිජ හා කළමනාකරණ පීඨය	කළමනාකරණ උපාධිය (BBM)	දෙමළ			2017.11.09
2. විද්‍යා පීඨය	රසායනාගාර තාක්ෂණය පිළිබඳ ඩිජිටල්මාව (D.L.T)	ඉංග්‍රීසි සහ දෙමළ		2017.10.21	
3. තොරතුරු හා සන්නිවේදන තාක්ෂණ මධ්‍යස්ථානය, විද්‍යා පීඨය	තොරතුරු හා සන්නිවේදන තාක්ෂණය හා පරිගණක දෘඩාංග පිළිබඳ සහතික පත්‍ර පාඨමාලාව	ඉංග්‍රීසි සහ දෙමළ	2017.12.21		

2.4 . අසාර්ථකවීම් හා හේතු පැහැදිලි කිරීම්

- අ. මුළුමනින්ම නවක වදයෙන් තොර විශ්වවිද්‍යාලයක් බවට පත්කිරීම අපගේ ප්‍රාර්ථනය මෙන්ම අරමුණ වන නමුත් අපගේ දැඩි අවධානය මධ්‍යයේ වුවද ඒ හා සම්බන්ද ක්‍රියාකාරකම් මුළුමනින්ම නතර කිරීමට අපොහොසත් විය. පසුගිය වසරට සාපේක්ෂව කාර්ය මණ්ඩලයේ සහයෝගය මේ සම්බන්දයෙන් ලැබුණු අතර ප්‍රථම වසර සිසුන්ගේ සහයෝගය ඉතා අඩු මට්ටමක පැවතිණි. මෙම තර්ජනයට එරෙහිව සටනට අපගේ නායකත්වය දෙන අතර මෙහි ධනාත්මක ප්‍රතිඵලය ශ්‍රී.ලං.නැ.වි.වි. සුවිශාල අභිවෘද්ධියක් ඇති කරනු ඇත.
- ආ. කාර්ය මණ්ඩලයේ හා පහසුකම්වල සීමාකම දැනට ඇති දුෂ්කරතාවයක් වන අතර මෙය දින දර්ශනය ප්‍රමාද කිරීමට ද හේතු වී ඇති අතර අවශ්‍ය සම්පත් ලබාගැනීම සඳහා අපගේ ඉල්ලීම් තරමක් සලකා බලන ලදී. මෙම ඉල්ලීම සපුරාලීම සඳහා අවශ්‍ය සියළු ක්‍රියාමාර්ග ගනිමින් පවතී.

2.5 . අනාගත සැලසුම්

- අ. විශ්වවිද්‍යාලය තුළ නවක වදය තුරන් කිරීම හා ලිංගික සාධාරණත්වය හා සමානාත්මතාවය අප ප්‍රධානත්වයෙන් සලකන අතර එය අපගේ ප්‍රධාන තේමාව ද වේ. ලිංගික සාධාරණත්වය හා සමානාත්මතාවය (ජී.ඊ.ඊ.) සඳහා වන එක්සත් ජාතීන්ගේ අධ්‍යාපනික (යුනෙස්කෝ) ආධාර ලබාදීම මෙය සනාථ කරයි.
- ආ. ශ්‍රී ලංකාවෙන් එපිට විශ්වවිද්‍යාලවල වැඩසටහන් සංවිධානය කිරීම තුළින් කාර්ය මණ්ඩලයේ ධාරිතාවය වර්ධනයට කටයුතු කරන ලද අතර මෙහි ප්‍රතිඵල මේ වන විටත් ලැබෙමින් පවතී. අභිප්‍රේරණ වැඩසටහන්, ක්‍රියාශීලී කාර්ය මණ්ඩලයට හා සිසුන්ට සම්මාන ලබාදීම අනාගතයේදී ප්‍රධාන තැනක් ගනු ඇත.
- ඇ. විශ්වවිද්‍යාල - නාගරික වැඩසටහන ප්‍රජාව සමඟ සම්බන්ධ කරලීම සඳහා සංවර්ධනය කරන ලද අතර, එම යෝජනාවලිය භාර දී ඇත. මෙමගින් අප ප්‍රදේශයේ සිටින ප්‍රජාවට වඩා සමීප කරවන අතරම එම ප්‍රජාව නංවාලීම සඳහා ද කටයුතු කල හැක.
- ඈ. සියළුම පීඨයන්හි උපාධි පාඨමාලාවන් සඳහා සීමාවාසී පුහුණුව ඇතුළත් කෙරෙනු ඇත.

### 3. සිසුන් සහ සම්පත් පිළිබඳ විස්තර

පහත දැක්වෙන වගුවෙන් පීඨයන්හි ශිෂ්‍ය ප්‍රජාව හා අධ්‍යයන කාර්ය මණ්ඩලය විශ්වවිද්‍යාලය තුළ ව්‍යාප්ත කර ඇති ආකාරය පෙන්වා දී ඇත.

නැගෙනහිර විශ්වවිද්‍යාලය, ශ්‍රී ලංකාව

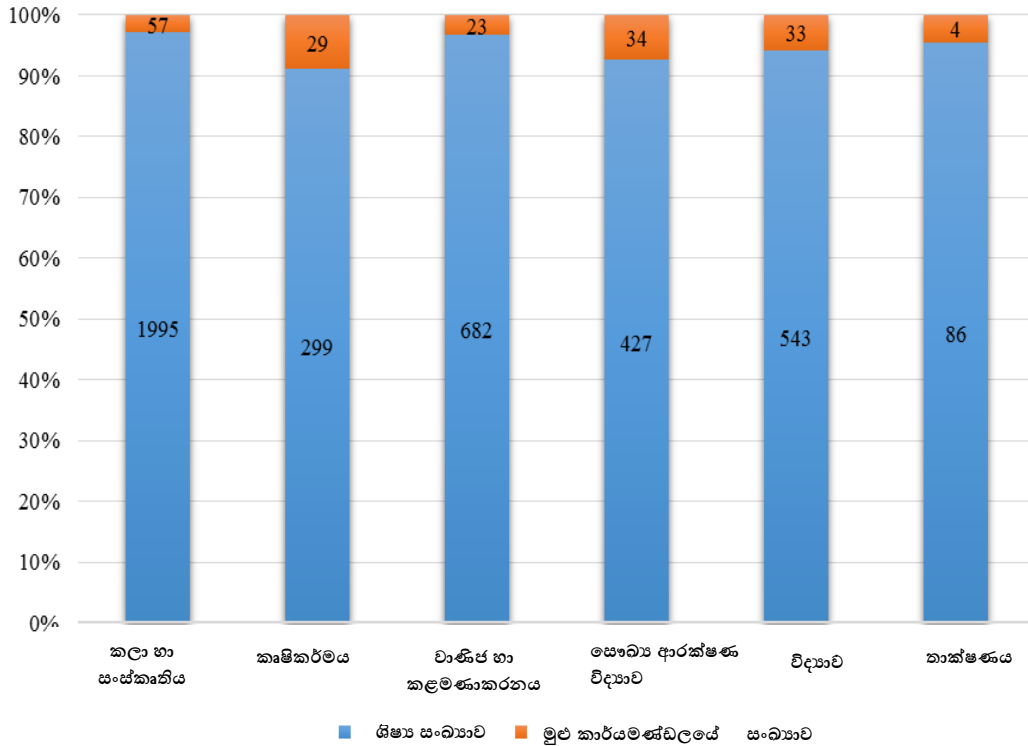

රූප සටහන 2: ශ්‍රී.නැ.වි.වි. තුළ ශිෂ්‍ය හා අධ්‍යයන කාර්ය මණ්ඩලය බෙදා හැරීමේ අනුපාතය

ත්‍රිකුණාමලය මණ්ඩපය

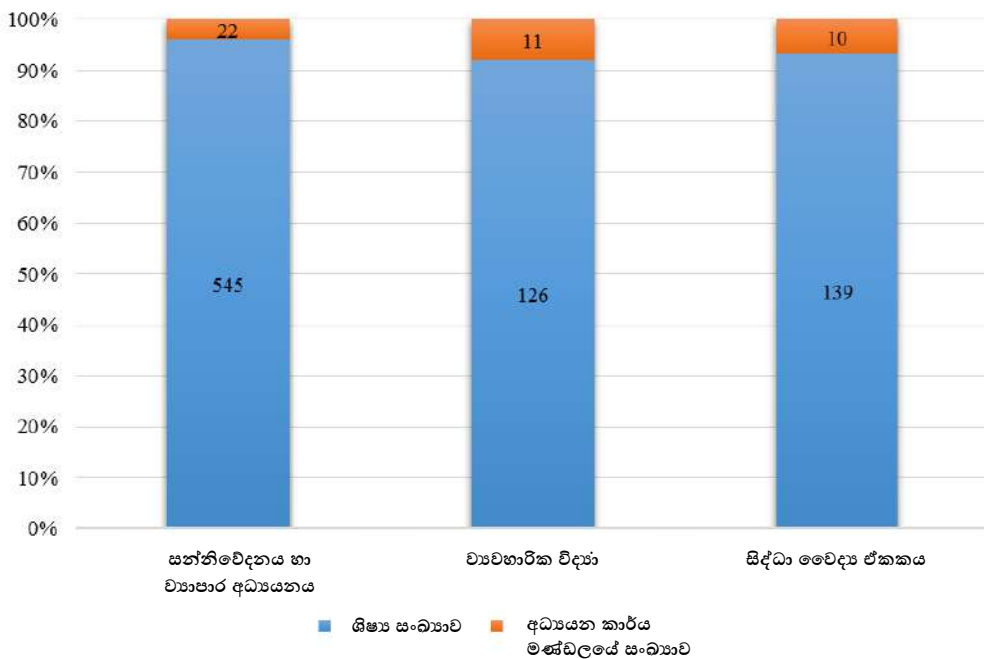

රූපසටහන 3: ශ්‍රී.නැ.වි.වි.ත්‍රි.ම. තුළ ශිෂ්‍ය හා අධ්‍යයන කාර්ය මණ්ඩලය බෙදා හැරීමේ අනුපාතය

නැගෙනහිර විශ්වවිද්‍යාලය, ශ්‍රී ලංකාව				
පීඨය	පාඨමාලාව	මුළු ශිෂ්‍ය සංඛ්‍යාව	මුළු අධ්‍යයන කාර්ය මණ්ඩලය	මුළු අනධ්‍යයන කාර්ය මණ්ඩලය
කලා හා සංස්කෘත	ශාස්ත්‍රවේදී	1995	57	27
කෘෂිකර්ම	කෘෂිකර්මය පිළිබඳ විද්‍යාවේදී උපාධි	299	29	38
වානිජ හා කළමනාකරණය	ව්‍යාපාර පරිපාලනවේදී	358	23	13
	වානිජවේදී	324		
සෞඛ්‍ය ආරක්ෂණ විද්‍යා	වෛද්‍යවේදී	336	34	40
	හෙද විද්‍යාවේදී	91		
විද්‍යා	විද්‍යාවේදී (ජීව)	209	33	45
	විද්‍යාවේදී (භෞතික)	281		
	විද්‍යාවේදී (විශේෂ)	53		
තාක්ෂණය	ජීව පද්ධති තාක්ෂණ උපාධිය, (කෘෂි තාක්ෂණය සහ ව්‍යවසායකත්වය )	86	04	03
පුස්තකාලය		-	06	13
අනෙකුත් දෙපාර්තමේන්තු		-	-	214
එකතුව		<b>4032</b>	<b>186</b>	<b>393</b>

ත්‍රිකුණාමල මණ්ඩපය				
පීඨය	පාඨමාලාව	මුළු ශිෂ්‍ය සංඛ්‍යාව	මුළු අධ්‍යයන කාර්ය මණ්ඩලය	මුළු අනධ්‍යයන කාර්ය මණ්ඩලය
සන්නිවේදනය හා ව්‍යාපාර අධ්‍යයනය	කළමනාකරණ විද්‍යාවේදී	278	22	2
	ශාස්ත්‍රවේදී සන්නිවේදන අධ්‍යයන හා භාෂා	267		1
ව්‍යවහාරික විද්‍යා	පරිගණක විද්‍යාවේදී	59	11	3
	ව්‍යවහාරික භෞතික විද්‍යා හා ඉලෙක්ට්‍රොනික විද්‍යාවේදී	67		
සිද්ධ වෛද්‍ය ඒකකය	සිද්ධ වෛද්‍ය හා සැත්කම් පිළිබඳ විද්‍යාවේදී	139	10	2
පුස්තකාලය		-	01	8
වෙනත් දෙපාර්තමේන්තු		-	-	63
එකතුව		<b>810</b>	<b>44</b>	<b>79</b>

3.1 ශිෂ්‍ය ජනගහනය

ශ්‍රී.ලං.නැ.වි.වි (ප්‍රධාන විශ්වවිද්‍යාලය) හා ත්‍රිකුණාමල මණ්ඩපයේ එකිනෙක පීඨ අතර සමානුපාතික ශිෂ්‍ය ව්‍යාප්තිය පහත රූපසටහන මගින් පෙන්නුම් කරනු ලැබේ. (රූපසටහන 4)

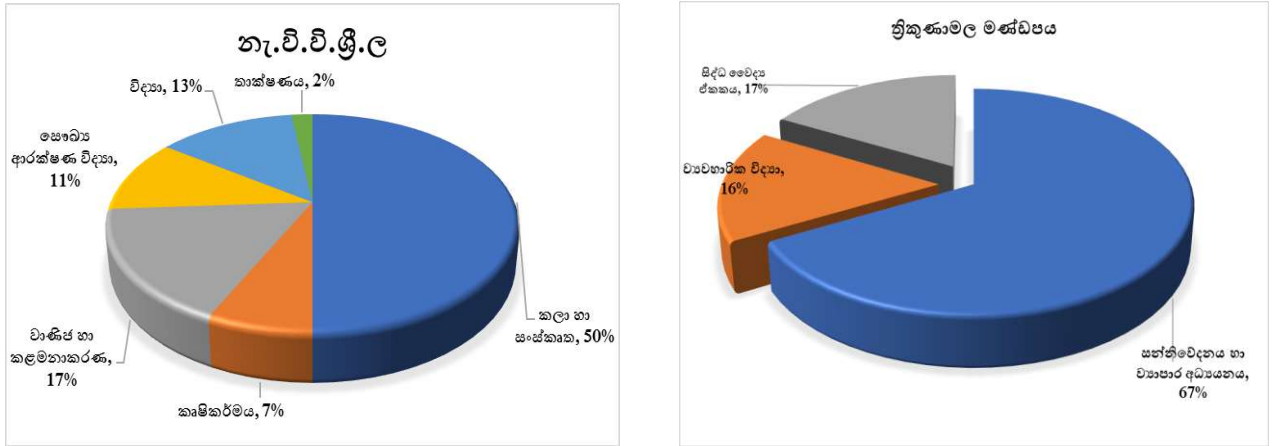

රූප සටහන 4: 2017 වර්ෂය තුළ ශිෂ්‍ය ජනගහනයේ ව්‍යාප්තිය

අ. දේශීය සිසුන්:

නැගෙනහිර විශ්වවිද්‍යාලය, ශ්‍රී ලංකාව								
පීඨය	පාඨමාලාව	මාධ්‍ය	බඳවා ගැනීම 2017	1 වසර සිසුන්	2 වසර සිසුන්	3 වසර සිසුන්	4 වසර සිසුන්	උපාධිදායී සංඛ්‍යාව
කලා හා සංස්කෘත	ශාස්ත්‍රවේදී උපාධිය	දෙමළ	1078	1078	400	241	276	351
කෘෂිකර්මය	කෘෂිකර්මය පිළිබඳ විද්‍යාවේදී උපාධිය	ඉංග්‍රීසි	87	87	84	75	53	04
වාණිජ හා කළමනාකරණය	ව්‍යාපාර පරිපාලනවේදී උපාධිය	ඉංග්‍රීසි	86	86	95	95	82	81
	වාණිජවේදී උපාධිය	ඉංග්‍රීසි	91	91	88	77	68	60
සෞඛ්‍ය ආරක්ෂණ විද්‍යාව	විද්‍යාවේදී උපාධිය	ඉංග්‍රීසි	78	78	59	124	75	50
	හෙද උපාධිය	ඉංග්‍රීසි	32	32	29	14	16	21
විද්‍යා	විද්‍යාවේදී උපාධිය(ජීව විද්‍යා)	ඉංග්‍රීසි	48	48	54	253	29	64
	විද්‍යාවේදී උපාධිය(භෞතික විද්‍යා)	ඉංග්‍රීසි	79	79	80			
තාක්ෂණය	විද්‍යාවේදී ජීව පද්ධති තාක්ෂණ (කෘෂි තාක්ෂණ හා ව්‍යවසායකත්වය	ඉංග්‍රීසි	86	86	-	-	-	-
එකතුව			1665	1665	889	879	599	631

ත්‍රිකුණාමල මණ්ඩපය									
පීඨය	පාඨමාලා	මාධ්‍ය	බඳවාගැනීම 2017	1 වසර සිසුන්	2 වසර සිසුන්	3 වසර සිසුන්	4 වසර සිසුන්	5 වසර සිසුන්	උපාධිදාරීන් සංඛ්‍යාව
ව්‍යවහාරික විද්‍යා	පරිගනක තාක්ෂණදී උපාධිය	ඉංග්‍රීසි	40	40	13	06	-	-	-
	ව්‍යවහාරික භෞතික විද්‍යාව හා ඉලෙක්ට්‍රොනික පිළිබඳ විද්‍යාවේදී උපාධිය	ඉංග්‍රීසි	34	34	16	17	-	-	-
සන්නිවේදනය හා ව්‍යාපාර අධ්‍යයනය	විද්‍යාවේදී කළමනාකරණ (සාමාන්‍ය හා විශේෂවේදී)	ඉංග්‍රීසි	81	81	67	71	59	-	24
	ශාස්ත්‍රවේදී (භාෂා හා සන්නිවේදන අධ්‍යයනය)	ඉංග්‍රීසි	102	102	65	62	38	-	50
සිද්ධා වෛද්‍ය ඒකකය	සිද්ධ වෛද්‍ය උපාධිය	ඉංග්‍රීසි	26	26	36	44	20	13	10
එකතුව			<b>283</b>	<b>283</b>	<b>197</b>	<b>200</b>	<b>117</b>	<b>13</b>	<b>84</b>

ආ. විදේශීය සිසුන් :

පීඨය	පාඨමාලාව	මාධ්‍ය	බඳවා ගැනීම 2017	1 වසර සිසුන්	2 වසර සිසුන්	3 වසර සිසුන්	4 වසර සිසුන්	5 වසර සිසුන්	උපාධිදාරීන් සංඛ්‍යාව
වෘත්තීය හා කළමනාකරණය	ව්‍යාපාර කළමනාකරණ වේදී උපාධිය	ඉංග්‍රීසි	-	-	-	01	-	-	-
	වෘත්තීයවේදී උපාධිය	ඉංග්‍රීසි	-	-	-	01	-	-	-
සෞඛ්‍ය ආරක්ෂණ විද්‍යාව	වෛද්‍ය උපාධිය	ඉංග්‍රීසි	-	-	04	03	-	-	-
එකතුව			-	-	<b>04</b>	<b>05</b>	-	-	-

3.2 කාර්ය මණ්ඩලය

32% ක අධ්‍යයන, 4% ක පරිපාලන, 3% අධ්‍යයන සහායක හා 61% සංයුතියකින් යුතු ස්ථීර කාර්ය මණ්ඩලයේ සහයෝගය යටතේ විශ්වවිද්‍යාලය එහි අරමුණු කරා ගමන් කරන ලදී. (රූප සටහන 5)

නැ.වි.වි.ශ්‍රී.ල.

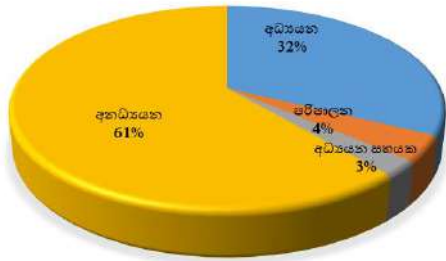

ත්‍රිකුණාමලය මණ්ඩපය

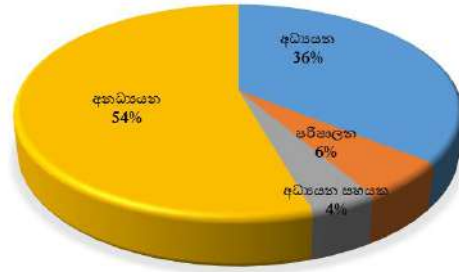

රූපසටහන 5: 2017 වර්ෂයේ කාර්ය මණ්ඩල ගණකිකේ අනුපාතය

නැගෙනහිර විශ්වවිද්‍යාලය, ශ්‍රී ලංකාව						
කාර්ය මණ්ඩලය	වැටුප් පරිමාණය	අනුමත කාර්ය මණ්ඩලය	පුරවන ලද කාර්ය මණ්ඩලය			කාර්ය මණ්ඩල පුරප්පාඩු
			පුරුෂ	ස්ත්‍රී	එකතුව	
අධ්‍යයන කාර්ය මණ්ඩලය	U-AC 3 to U-AC 5	262	116	64	180	82
	U-AC 1 to U-AC 2	117	-	-	-	117
පුස්තකාලය (වෘත්තීය කාර්ය මණ්ඩලය)	U-AC 5	01	-	-	-	01
	U-AC 4	01	-	-	-	01
	U-AC 3	05	04	02	06	-01
පරිපාලන කාර්ය මණ්ඩලය	U-EX 3	02	01	-	01	01
	U-EX 2	10	07	02	09	01
	U-EX 1	17	08	02	10	07
අනෙකුත් විධායක කාර්ය මණ්ඩලය	U-EX 2	02	-	-	-	02
	U-EX 1	06	02	-	02	04
වෛද්‍ය නිලධාරීන්	U-MO 1	01	01	-	01	0
අධ්‍යයන සහායක කාර්ය මණ්ඩලය	U-AS 2	06	06	03	09	-03
	U-AS 1	13	04	01	05	08
තාක්ෂණික කාර්ය මණ්ඩලය	U-EX 1	-	01	01	02	-02
	U-MN 4	-	09	01	10	-10
	U-MN 2	01	-	-	-	01
	U-MT 1	57	15	02	17	40
ලිපිකාර හා සමාන්තර ශ්‍රේණි	U-MN 4	-	05	14	19	-19
	U-MN 3	10	03	04	07	03
	U-MN 2	-	-	01	01	-01
	U-MN 1	150	50	39	89	61

වාර්ෂික වාර්තාව - ශ්‍රී.ලං.නැ.වි.වි - 2017

ප්‍රාථමික කාර්ය මණ්ඩලය	U-PL 3	27	62	02	64	-37
	U-PL 2	46	32	12	44	02
	U-PL 1	151	91	09	100	51
එකතුව		885	417	159	576	309

ත්‍රිකුණාමල මණ්ඩපය						
කාර්ය මණ්ඩලය	වැටුප් පරිමාණය	අනුමත කාර්ය මණ්ඩලය	පුරවන ලද කාර්ය මණ්ඩලය			කාර්ය මණ්ඩල පුරප්පාඩු
			පුරුෂ	ස්ත්‍රී	එකතුව	
අධ්‍යයන කාර්ය මණ්ඩලය	U-AC 3 to U-AC 5	60	17	26	43	17
	U-AC 1 to U-AC 2	22	-	-	-	22
පුස්තකාලය (වෘත්තීය කාර්ය මණ්ඩලය)	U-AC 3	02	-	01	01	01
පරිපාලන කාර්ය මණ්ඩලය	U-EX 2	04	02	-	02	02
	U-EX 1	05	01	03	04	01
අනෙකුත් විධායක කාර්ය මණ්ඩලය	U-EX 2	03	01	-	01	02
වෛද්‍ය නිලධාරීන්	U-MO 1	01	-	-	-	01
අධ්‍යයන සහයක කාර්ය මණ්ඩලය	U-AS 2	07	04	-	04	03
	U-AS 1	04	01	-	01	03
තාක්ෂණික කාර්ය මණ්ඩලය	U-MT 1	16	02	01	03	13
ලිපිකාර හා සමාන්තර ශ්‍රේණි	U-MN 4	-	02	01	03	-03
	U-MN 3	08	01	02	03	05
	U-MN 2	01	01	-	01	-
	U-MN 1	44	11	12	23	21
ප්‍රාථමික සේවකයන්	U-PL 3	12	08	-	08	04
	U-PL 2	08	01	-	01	07
	U-PL 1	38	21	04	25	13
එකතුව		235	73	50	123	112

3.3 පීඨයන්හි අධ්‍යයන කාර්ය මණ්ඩලය

ශ්‍රී.ලං.නැ.වි.වි. (ප්‍රධාන විශ්වවිද්‍යාලය) හා ත්‍රිකුණාමල මණ්ඩපයේ මහාචාර්යවරුන්, ජ්‍යෙෂ්ඨ කලීකාචාර්යවරුන් හා කලීකාචාර්යවරුන්ගේ සාමාන්‍යජාතික ව්‍යාප්තිය. (රූප සටහන 6)

නැ.වි.වි.ශ්‍රී.ලං.

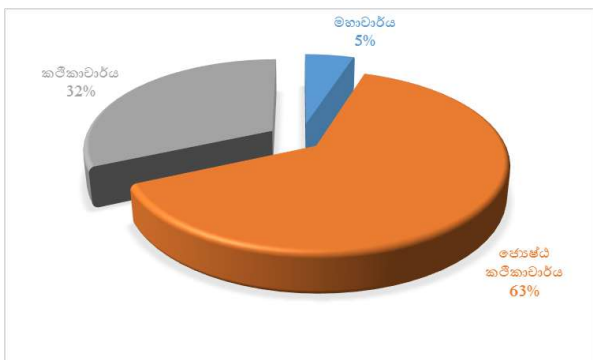

ත්‍රිකුණාමලය මණ්ඩපය

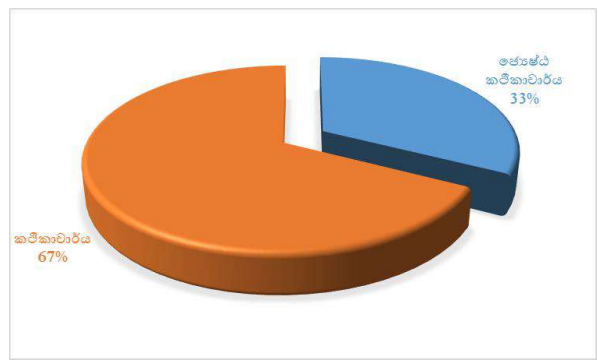

රූප සටහන 6 : 2017 වර්ෂය තුළ අධ්‍යයන කාර්ය මණ්ඩලයේ අනුපාතය



වාර්ෂික වාර්තාව - ශ්‍රී.ලං.නැ.වි.වි - 2017

පහත සඳහන් වගුව මගින් පියවල සේවක සංඛ්‍යාව පිළිබඳ තොරතුරු දක්වා ඇත.

නැගෙනහිර විශ්වවිද්‍යාලය, ශ්‍රී ලංකාව																
පියය		කෘෂිකර්මය				කලා හා සංස්කෘතිය					වානිජ හා කළමනාකරණය					
විෂය පථය/අවරණය කරනු ලබන විෂයන්		කෘෂි විද්‍යාව, කෘෂි රසායන විද්‍යාව, කෘෂි ආර්ථික විද්‍යාව, කෘෂි ඉංජිනේරු විද්‍යාව, සත්ත්ව විද්‍යාව, හෝග විද්‍යාව				අරාබි, සංසන්දනාත්මක ආගමි, අධ්‍යාපනය, ලලිත කලා, භූගෝල විද්‍යාව, භික්ෂු ශිෂ්‍යාචාරය, ඉතිහාසය, ඉස්ලාම් අධ්‍යයනය, භාෂා, සමාජ විද්‍යා, දර්ශණය සහ වටිනාකම් අධ්‍යයනය					වානිජ, ආර්ථික විද්‍යාව, කළමනාකරණය					
තනතුර	වැටුප් කේතය	අනුමත සේවක සංඛ්‍යාව	දැනට සිටින කාර්ය මණ්ඩලය			පුරප්පාඩු සංඛ්‍යාව	අනුමත සේවක සංඛ්‍යාව	දැනට සිටින කාර්ය මණ්ඩලය			පුරප්පාඩු සංඛ්‍යාව	අනුමත සේවක සංඛ්‍යාව	දැනට සිටින කාර්ය මණ්ඩලය			පුරප්පාඩු සංඛ්‍යාව
			පුරුෂ	ස්ත්‍රී	එකතුව			පුරුෂ	ස්ත්‍රී	එකතුව			පුරුෂ	ස්ත්‍රී	එකතුව	
ජ්‍යෙෂ්ඨ මහාචාර්ය/විනේතෘ මහාචාර්ය	U-AC 5 (I)	6	-	-	-	6	6	-	-	-	6	3	-	-	-	3
	U-AC 5 (II)		-	-	-			-	-	-			-			
ජ්‍යෙෂ්ඨ මහාචාර්ය	U-AC 5 (I)	30	-	-	-	1	68	-	-	-	11	27	-	-	-	4
මහාචාර්ය	U-AC 5 (II)		-	2	2			1	1	2			-	-	-	
සහය මහාචාර්ය	U-AC 4		-	-	-			-	-	-			-	-	-	
ජ්‍යෙෂ්ඨ කලීකාචාර්ය	U-AC 3(I)		8	5	13			9	2	11			9	4	13	
ජ්‍යෙෂ්ඨ කලීකාචාර්ය	U-AC 3(II)	4	5	9	24	4	28	3	3	6						
කලීකාචාර්ය	U-AC 3(III)	-	1	1	2	-	2	-	-	-						
කලීකාචාර්ය (ආධුනික)	U-AC 3(IV)	1	3	4	8	6	14	2	2	4						
තාවකාලික කලීකාචාර්ය /තාවකාලික සහය කලීකාචාර්ය	U-AC 2 (ස්ථාවර)	1	-	3	3	-2	21	5	16	21	-	8	1	8	9	-1
තාවකාලික පර්යේෂණ සහකාර	U-AC 2/1 (ස්ථාවර)						1	-	-	-	1	-	-	-	-	-
තාවකාලික ශිල්ප ප්‍රදර්ශක	U-AC 1 (ස්ථාවර)	10	-	5	5	5	1	-	-	-	1	-	-	-	-	-
තාවකාලික උපදේශක	U-AC 1 (ස්ථාවර)						-	4	5	9	-9	-	-	-	-	-
තාවකාලික නිබන්ධක	U-AC 1(ස්ථාවර)											-	-	1	1	-1
එකතුව		47	13	24	37	10	97	53	34	87	10	38	15	18	33	5

වාර්ෂික වාර්තාව - ශ්‍රී.ලං.නැ.වි.වි - 2017

පීඨය		සෞඛ්‍ය ආරක්ෂණ විද්‍යාව					විද්‍යාව					තාක්ෂණය							
විෂය පථය/අවරණය කරනු ලබන විෂයන්		සායනික විද්‍යාව, මානව ජීව විද්‍යාව, වෛද්‍ය අධ්‍යාපන හා පර්යේෂණ, භෞත ව්‍යාධිවේදී, ප්‍රාථමික සෞඛ්‍ය ආරක්ෂණය, අතිරේක සෞඛ්‍ය විද්‍යාව					උද්භිද විද්‍යාව, රසායන විද්‍යාව, ගණිතය, භෞතික විද්‍යාව, සත්ත්ව විද්‍යාව					ජෛව පද්ධති තාක්ෂණය, බහුවිධ අධ්‍යනය							
තනතුර	වැටුප් කේතය	අනුමත සේවක සංඛ්‍යාව	දැනට සිටින කාර්ය මණ්ඩලය			පුරප්පාඩු සංඛ්‍යාව	අනුමත සේවක සංඛ්‍යාව	දැනට සිටින කාර්ය මණ්ඩලය			පුරප්පාඩු සංඛ්‍යාව	අනුමත සේවක සංඛ්‍යාව	දැනට සිටින කාර්ය මණ්ඩලය			පුරප්පාඩු සංඛ්‍යාව			
			පුරුෂ	ස්ත්‍රී	එකතුව			පුරුෂ	ස්ත්‍රී	එකතුව			පුරුෂ	ස්ත්‍රී	එකතුව				
ජ්‍යෙෂ්ඨ මහාචාර්ය/විනෝතෘ මහාචාර්ය	U-AC 5 (I)	4	-	-	-	4	5	-	-	-	3	-	-	-	-	-			
	U-AC 5 (II)		-	-	-		2	-	2	-		-	-						
ජ්‍යෙෂ්ඨ මහාචාර්ය	U-AC 5 (I)	67	-	-	-	33	41	-	-	-	10	5	-	-	-	1			
මහාචාර්ය	U-AC 5 (II)		-	-	-		3	-	3	-		-	-						
සහය මහාචාර්ය	U-AC 4		-	-	-		-	-	-	-		-	-						
ජ්‍යෙෂ්ඨ කලීකාචාර්ය	U-AC 3(I)		2	2	4		8	5	13	5		-	-	-	-				
ජ්‍යෙෂ්ඨ කලීකාචාර්ය	U-AC 3(II)		5	5	10		4	3	7	-		-	-	-					
කලීකාචාර්ය	U-AC 3(III)		3	1	4		2	-	2	-		-	-	-					
කලීකාචාර්ය (ආධුනික)	U-AC 3(IV)		10	6	16		5	1	6	1		3	4	-					
තාවකාලික කලීකාචාර්ය /තාවකාලික සහය කලීකාචාර්ය	U-AC 2 (ස්ථාවර)		-	1	2		3	-3	14	2		5	7	7	-		-	-	-
තාවකාලික පර්යේෂණ සහකාර	U-AC 2/1 (ස්ථාවර)		1	-	-		-	1	-	-		-	-	-	-		-	-	-
තාවකාලික ශිල්ප ප්‍රදර්ශක	U-AC 1 (ස්ථාවර)		34	11	19		30	4	21	9		18	27	-6	5		3	1	4
තාවකාලික උපදේශක	U-AC 1 (ස්ථාවර)	-	-	-	-	-	-	-	-	-	-	-	-	-	-	-			
තාවකාලික නිලන්ධක	U-AC 1(ස්ථාවර)	-	-	-	-	-	-	1	-	1	-1	-	-	-	-	-			
එකතුව		106	32	35	67	39	81	36	32	68	13	10	4	4	8	2			

ත්‍රිකුණාමල මණ්ඩපය																						
පීඨය		ව්‍යවහාරික විද්‍යා					සන්නිවේදනය හා ව්‍යාපාර අධ්‍යයනය					සිද්ධ වෛද්‍ය ඒකකය										
විෂය පථය/අවරණය කරනු ලබන විෂයන්		පරිගණක විද්‍යාව, භෞතික විද්‍යාව					ව්‍යාපාර හා කළමනාකරණ අධ්‍යයනය, භාෂා සහ සන්නිවේදන අධ්‍යයනය															
තනතුර	වැටුප් කේතය	අනුමත සේවක සංඛ්‍යාව	දැනට සිටින කාර්ය මණ්ඩලය			පුරප්පාඩු සංඛ්‍යාව	අනුමත සේවක සංඛ්‍යාව	දැනට සිටින කාර්ය මණ්ඩලය			පුරප්පාඩු සංඛ්‍යාව	අනුමත සේවක සංඛ්‍යාව	දැනට සිටින කාර්ය මණ්ඩලය			පුරප්පාඩු සංඛ්‍යාව						
			පුරුෂ	ස්ත්‍රී	එකතුව			පුරුෂ	ස්ත්‍රී	එකතුව			පුරුෂ	ස්ත්‍රී	එකතුව							
ජ්‍යෙෂ්ඨ මහාචාර්ය/විනේතෘ මහාචාර්ය	U-AC 5 (I)	2	-	-	-	2	2	-	-	-	2	3	-	-	-	3						
	U-AC 5 (II)		-	-	-			-	-	-			-	-								
ජ්‍යෙෂ්ඨ මහාචාර්ය	U-AC 5 (I)	14	-	-	-	3	27	-	-	-	5	12	-	-	-	2						
මහාචාර්ය	U-AC 5 (II)		-	-	-			-	-	-			-	-								
ආශ්‍රය මහාචාර්ය	U-AC 4		-	-	-			-	-	-			-	-								
ජ්‍යෙෂ්ඨ කලීකාචාර්ය	U-AC 3(I)		-	-	-			-	2	1			3	-								
ජ්‍යෙෂ්ඨ කලීකාචාර්ය	U-AC 3(II)		3	-	3			-	2	4			6	1	1		2					
කලීකාචාර්ය	U-AC 3(III)		1	-	1			-	-	-			-	-	-		-					
කලීකාචාර්ය (පරිවාස)	U-AC 3(IV)		2	5	7			3	10	13			3	5	8							
තාවකාලික කලීකාචාර්ය /තාවකාලික සහය කලීකාචාර්ය	U-AC 2 (ස්ථාවර)		-	-	-			-	10	2			3	5	5		-	-	-	-	-	
තාවකාලික පර්යේෂණ සහකාර	U-AC 2 /1(ස්ථාවර)		-	-	-			-	-	-			-	-	-		-	-	-	-	-	
තාවකාලික ශිල්ප ප්‍රදර්ශක	U-AC 1 (ස්ථාවර)		4	-	2			2	2	-			-	-	-		7	-	3	3	4	
තාවකාලික උපදේශක	U-AC 1 (ස්ථාවර)		-	-	-			-	-	-			-	-	-		-	-	-	-	-	
තාවකාලික නිලන්ධක	U-AC 1 (ස්ථාවර)		-	-	-			-	-	-			-	-	-		-	-	-	-	-	
ඒකතුව			20	6	7			13	7	39			9	18	27		12	22	4	9	13	9

3.4 අධ්‍යයනාංශ/ඒකකයේ අනධ්‍යයන කාර්ය මණ්ඩලය පිළිබඳ විස්තර

නැගෙනහිර විශ්වවිද්‍යාලය, ශ්‍රී ලංකාව				
පීඨ/දේපාර්තමේන්තු/අංශ/ශාඛා/ඒකක	වඩා ජ්‍යෙෂ්ඨ 1	ජ්‍යෙෂ්ඨ කාර්ය මණ්ඩලය 2	කනිෂ්ඨ කාර්ය මණ්ඩලය 3	සුළු සේවකයන්
උපකුලපති කාර්යාලය, උප කුලපති බංගලාව	1	-	2	3
නියෝජ්‍ය උපකුලපති කාර්යාලය	-	-	1	-
ලේඛකාධිකාරී කාර්යාලය	-	1	5	2
පාලන අංශය	1	-	3	4
මූල ධන වැඩ හා සැලසුම් අංශය	1	-	2	1
උපාය මාර්ගික සැලසුම් හා සංඛ්‍යාන ඒකකය	-	1	-	1
සේවක සංවර්ධන මධ්‍යස්ථානය	-	-	1	1
අධ්‍යයන ආයතන අංශය	1	-	6	2
අනධ්‍යයන ආයතන අංශය	1	-	3	1
අභ්‍යන්තර විගණන ඒකකය	1	-	3	1
අභ්‍යන්තර තත්ත්ව ආරක්ෂණ ඒකකය	-	-	-	1
ගිණුම් අංශය	4	-	11	2
ගබඩා හා සැපයුම් අංශය	1	-	9	3
ආරක්ෂක සේවා	-	-	3	25
ප්‍රවාහණ සේවා	-	-	-	13
කෘෂිකර්ම පීඨය	2	1	11	24
වානිජ හා කළමනාකරණ පීඨය	1	-	7	5
විද්‍යා පීඨය	1	-	13	22
සෞඛ්‍ය ආරක්ෂණ විද්‍යා පීඨය	1	-	18	21
කලා හා සංස්කෘත පීඨය	1	1	10	10
තාක්ෂණික පීඨය	-	-	1	2
තොරතුරු හා සන්නිවේදන තාක්ෂණ මධ්‍යස්ථානය	-	4	2	2
ඉංග්‍රීසි භාෂා ඉගැන්වීමේ ඒකකය	-	3	1	1
බාහිර උපාධි හා ව්‍යාප්ති පාඨමාලා මධ්‍යස්ථානය	1	1	2	2
අධ්‍යන කටයුතු අංශය	1	-	9	3
පුස්තකාල සේවා	1	1	6	6
සෞඛ්‍ය සේවා	1	-	-	1
ශාරීරික අධ්‍යාපන ඒකකය	-	2	-	5
ශිෂ්‍ය සේවා අංශය	1	-	4	1
රැකියා මාර්ගෝපදේශක ඒකකය	-	1	1	-
නඩත්තු අංශය	1	-	3	33
නේවාසිකාගාර	-	-	6	10
<b>එකතුව</b>	<b>23</b>	<b>16</b>	<b>143</b>	<b>208</b>

ත්‍රිකුණාමල මණ්ඩපය				
පිය/දෙපාර්තමේන්තු/ඒකක/අංශ	වඩා ජ්‍යෙෂ්ඨ කාර්ය මණ්ඩලය <sup>1</sup>	ජ්‍යෙෂ්ඨ කාර්ය මණ්ඩලය <sup>2</sup>	කනිෂ්ඨ කාර්ය මණ්ඩලය <sup>3</sup>	සුළුසේවක කාර්ය මණ්ඩලය <sup>4</sup>
මණ්ඩපාධිපති කාර්යාලය	-	-	2	1
නියෝජ්‍ය ලේකම්වරයා කාර්යාලය	-	-	1	1
සන්නිවේදන හා ව්‍යාපාර අධ්‍යයන පීඨය	1	-	3	3
ව්‍යවහාරික විද්‍යා පීඨය	-	4	2	3
සිද්ධා වෛද්‍ය ඒකකය	-	-	2	-
පාලන අංශය	1	-	3	10
ගිණුම් අංශය	-	-	5	1
සැපයුම් අංශය	1	-	2	-
නඩත්තු අංශය	1	-	1	6
අධ්‍යයන කටයුතු අංශය	1	-	2	1
ශිෂ්‍ය කටයුතු අංශය	1	-	4	1
මූල ධන වැඩ අංශය	-	-	1	1
පුස්තකාලය	-	-	3	5
ශාරීරික අධ්‍යාපන ඒකකය	-	1	-	-
ආයතන අංශය	1	-	2	1
<b>එකතුව</b>	<b>7</b>	<b>5</b>	<b>33</b>	<b>34</b>

1 - පරිපාලන මට්ටමේ හා විධායක මට්ටමේ කාර්ය මණ්ඩලය

2 - අධ්‍යයන සහායක හා ජ්‍යෙෂ්ඨ මාන්ඩලික මට්ටමේ කාර්ය මණ්ඩලය

3 - ලිපිකාර හා අනුබද්ධ ශ්‍රේණිවල කාර්ය මණ්ඩලය

4 - පුහුණු හා කාර්ය මණ්ඩලය

### 3.5 සම්පත් හා සේවා කාර්ය සාධනය පිළිබඳ දර්ශක

#### අ. අභ්‍යන්තර ශිෂ්‍ය තෘප්තිය පිළිබඳ සමීක්ෂණය

සමීක්ෂණය සඳහා පීඨයන්හි උපාධි අපේක්ෂකයින් අහඹු ලෙස තෝරා ගන්නා ලද අතර ඔවුන්ගේ ඉගැන්වීම් හා ඉගෙනුම් සම්පත් පිළිබඳ තෘප්තිය පිළිබඳ සංකීර්ණය පහත දක්වා ඇත.

#### • පීඨය/දෙපාර්තමේන්තුව

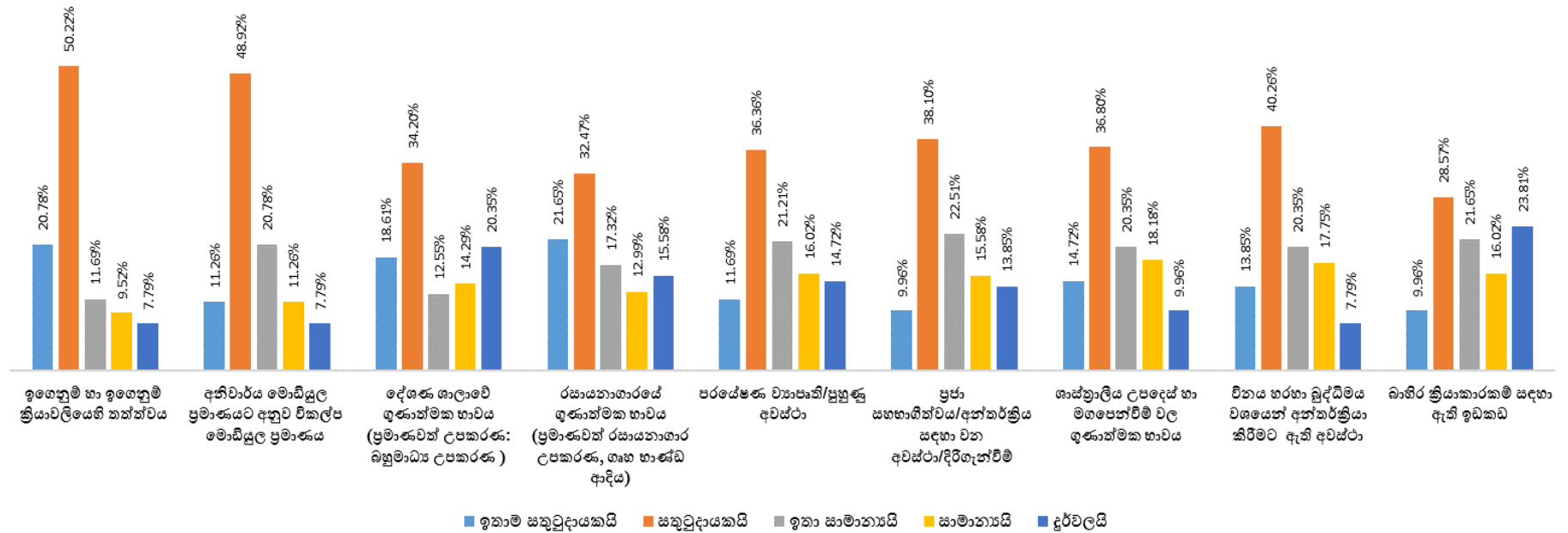

රූප සටහන 7: ඉගෙනුම් හා ඉගෙනුම් සම්පත් පිළිබඳ පීඨය/දෙපාර්තමේන්තුවේ ශිෂ්‍යයන්ගේ තෘප්තිමත් භාවය

• පුස්තකාලය

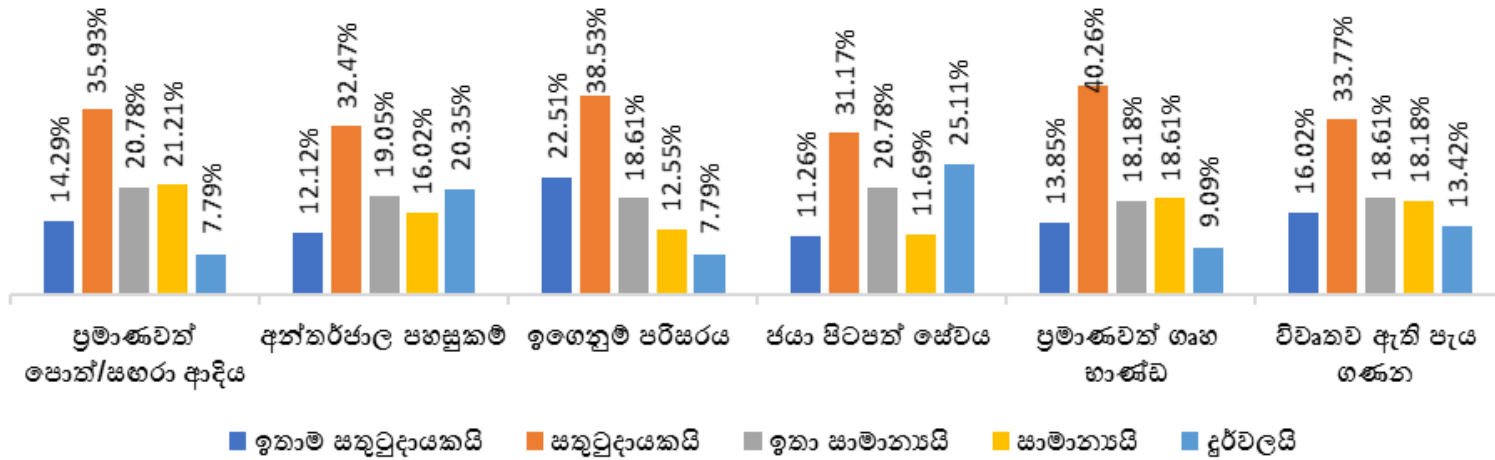

රූපසටහන 8: පුස්තකාලය හා සේවාවන් සම්බන්ධයෙන් සිසුන්ගේ තෘප්තිය

• තේවාසික පහසුකම්

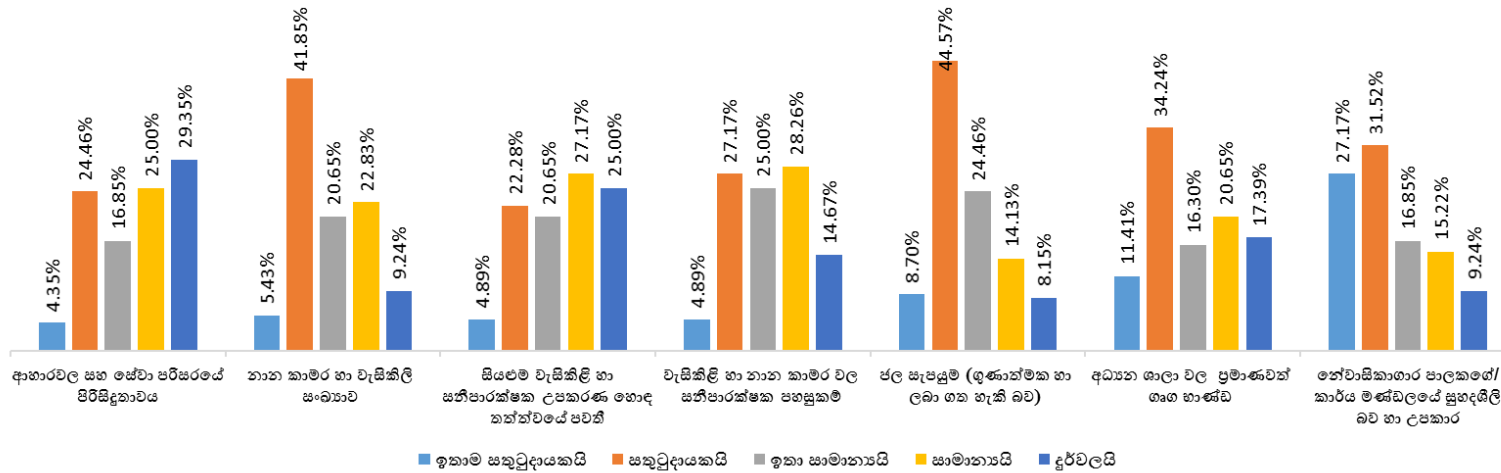

රූපසටහන 9: තේවාසික පහසුකම් හා සේවා සම්බන්ධයෙන් සිසුන්ගේ තෘප්තිය

• ආහාර සේවා සහ ආපනශාලාව

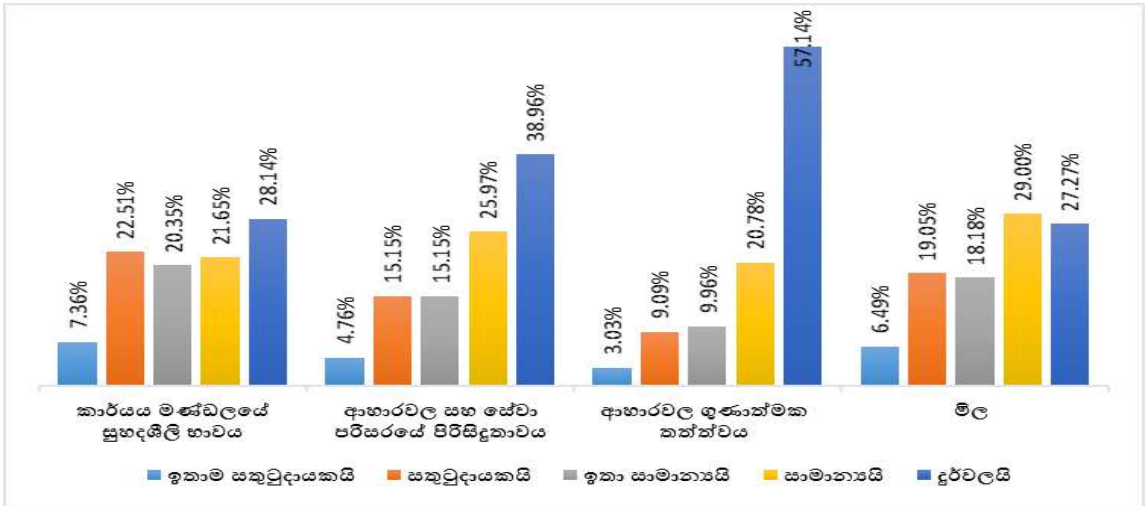

රූපසටහන 10: ආහාර සේවා හා ආපනශාලා සම්බන්ධයෙන් සිසුන්ගේ තෘප්තිය

• සෞඛ්‍ය සේවා

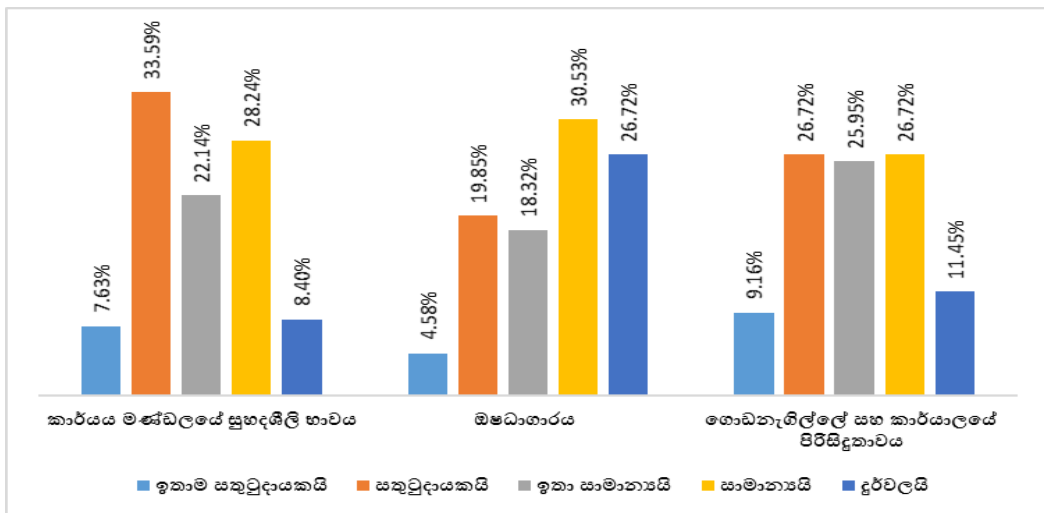

රූපසටහන 11: විශ්වවිද්‍යාලයේ සෞඛ්‍ය සේවා පිළිබඳ සිසුන්ගේ තෘප්තිය

• සමස්ථ තෘප්තිය

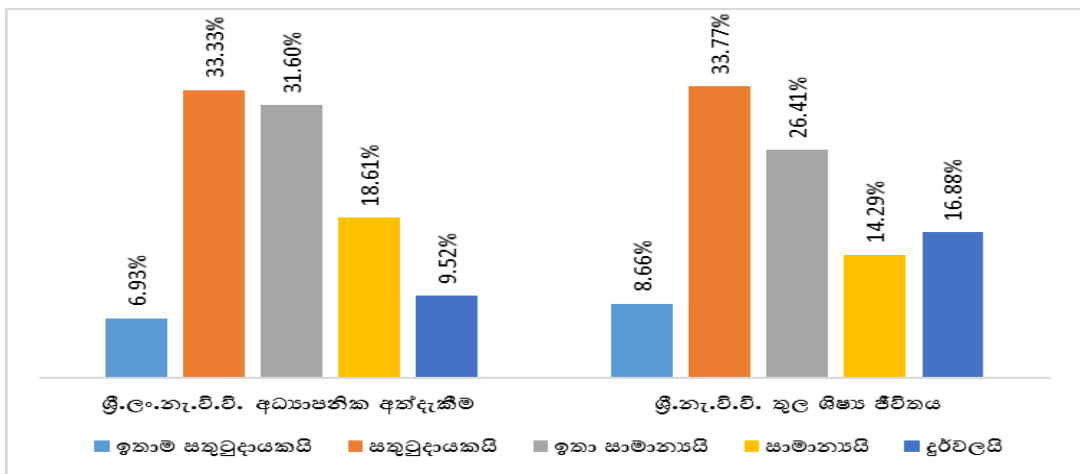

රූපසටහන 12: විශ්වවිද්‍යාලයේ පරිසරය සම්බන්ධයෙන් සිසුන්ගේ සමස්ථ තෘප්තිය



**ආ. උපාධිධාරී සේවා නියුක්තිය**

ශ්‍රී.ලං.නැ.වි.විද්‍යාලයේ 2017 උපාධි ප්‍රධානෝත්සවයේදී උපාධිලාභීන් අතර සිදුකරන ලද සමීක්ෂණයකින් විශ්වවිද්‍යාලයේ උපාධිධාරීන්ගේ සේවා නියුක්තිය සම්බන්ධයෙන් මිනුමක් ලබා ගන්නා ලදී. ඒ අනුව උපාධිය වලංගු වන දිනයේ සිට වසරක් ඇතුළත සේවා නියුක්ත හා සේවා විසුක්ත ප්‍රතිශතය පහත රූප සටහන් 11 මඟින් දැක්වේ. රූප සටහන් 12 සහ 13 මඟින් උපාධිය වලංගුවන දිනයේ සිට උපාධිධාරීන්ගේ රැකියා නියුක්ති ප්‍රතිශතය හා සක්‍රී පුරුෂ භාවය හා ලබා ගත් පන්තිය දැක්වේ.

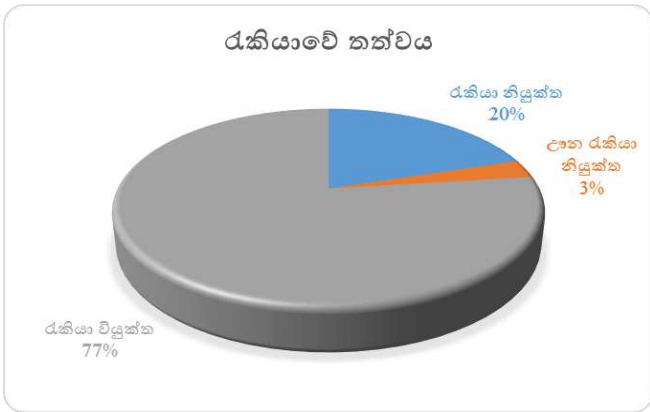

රූපසටහන 13: වසරක් ඇතුළත උපාධිධාරී රැකියා නියුක්තියේ ප්‍රතිශතය

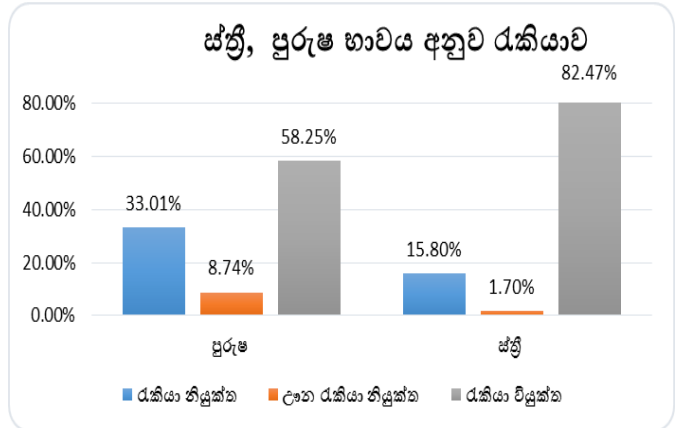

රූපසටහන 14: ස්ත්‍රී පුරුෂ භාවය අනුව රැකියා නියුක්තියේ ප්‍රතිශතය

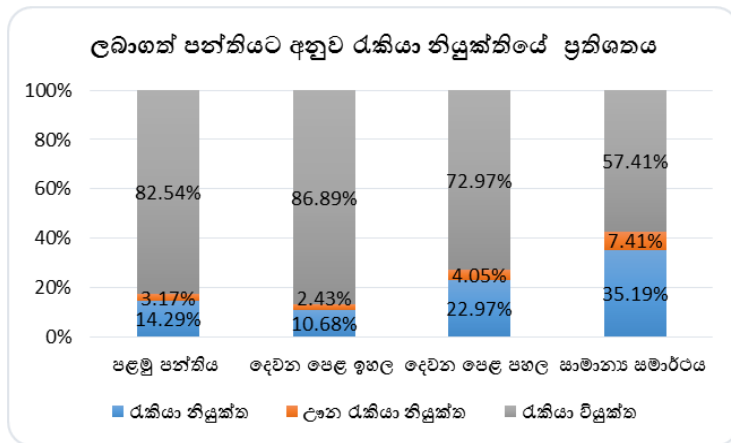

රූපසටහන 15: ලබාගත් පන්තියට අනුව රැකියා නියුක්තියේ ප්‍රතිශතය

**4. මූල්‍ය තත්වය**

**4.1. 2017 දෙසැම්බර් 31 දිනට භාණ්ඩාගාරය විසින් නිදහස් කරන ලද අරමුදල් වලට අදාළ තත්ව වාර්තාව**

විස්තර	වෙන්කරන ලද මුදල	නිර්දේශ කරන ලද මුදල	නිදහස් කරන ලද මුදල
රු. '000			
<b>පුනරාවර්තන ප්‍රතිපාදන</b>			
පුද්ගලික පඩිනඩි	783,765	783,565	783,565
වෙනත් පුනරාවර්තන	283,000	283,000	206,000
<b>මුළු පුනරාවර්තන ප්‍රතිපාදන</b>	<b>1,066,765</b>	<b>1,066,565</b>	<b>989,565</b>
<b>ප්‍රාග් ධන දීමනා</b>			
පුනරුත්ථාපන හා වැඩිදියුණු කිරීම්	100,000	100,000	87,600
වත්කම් අත්පත් කර ගැනීම	101,000	101,000	74,500
කෙරිගෙන යන ඉදි කිරීම් ව්‍යාපෘති	60,500	60,500	60,500
නව ඉදිකිරීම් ව්‍යාපෘති	120,000	120,000	120,000
මානව ප්‍රාග්ධන සංවර්ධන ව්‍යාපෘති	10,500	10,500	8,900
පර්යේෂණ ශක්තිමත් කිරීම	8,000	8,000	3,500
<b>මුළු ප්‍රාග්ධන ප්‍රතිපාදන</b>	<b>400,000</b>	<b>400,000</b>	<b>355,000</b>
<b>මුළු ප්‍රතිපාදන</b>	<b>1,466,765</b>	<b>1,466,565</b>	<b>1,344,565</b>

**4.2 පුනරාවර්තන වියදම් පිළිබඳ විස්තර**

ශ්‍රී.ලං.නැ.වි.වි.		
විෂය	2016 රු.	2017 රු.
අ. පුද්ගලික පඩි නඩි	678,188,713	761,528,746
ආ. ගමන් වියදම්	4,267,894	3,631,591
ඇ. සැපයුම්	35,799,395	37,250,349
ඈ. නඩත්තු වියදම්	19,355,508	20,968,583
ඉ. ගිවිසුම්ගත සේවා	127,886,123	182,977,783
ඊ. වෙනත්	48,764,103	44,556,069
උ. ක්ෂය හා ක්‍රමක්ෂය වියදම්	168,332,773	234,057,703
<b>එකතුව</b>	<b>1,082,594,510</b>	<b>1,284,970,824</b>

ත්‍රිකුණාමල මණ්ඩපය		
විෂය	2016 රු.	2017 රු.
අ. පුද්ගලික පඩි නඩි	112,347,488	137,774,915
ආ. ගමන් වියදම්	562,870	529,126
ඇ. සැපයුම්	8,755,872	8,443,315
ඈ. නඩත්තු	3,243,228	4,293,759
ඉ. ගිවිසුම්ගත සේවා	55,991,496	51,419,842
ඊ. වෙනත්	9,797,343	6,486,682
උ. ක්ෂය හා ක්‍රමක්ෂය වියදම්	22,728,004	79,807,741
<b>එකතුව</b>	<b>213,426,301</b>	<b>288,755,380</b>

4.3 ප්‍රාග්ධන වියදම් පිළිබඳ විස්තර

ශ්‍රී.ලං.නැ.වි.වි.		
විෂය	2016 රු.	2017 රු.
අ. පුනරුත්ථාපන හා වැඩි දියුණු කිරීම්	73,353,692	144,709,675
ආ. වත්කම් අත්පත් කර ගැනීම්	63,037,091	77,089,028
ඇ. ඉදිකිරීම් ව්‍යාපෘති	240,468,916	88,368,679
ඈ. නව ඉදිකිරීම් ව්‍යාපෘති	-	190,236,735
ඉ. දැනුම වැඩිදියුණු කිරීම් හා ආයතන සංවර්ධන	24,062,499	14,411,447
ඊ. පර්යේෂණ හා සංවර්ධන	989,940	5,071,198
<b>එකතුව</b>	<b>401,912,138</b>	<b>519,886,762</b>

ත්‍රිකුණාමල මණ්ඩපය		
විෂය	2016 රු.	2017 රු.
අ. ගෘහ භාණ්ඩ හා කාර්යාලීය උපකරණ අත්පත් කර ගැනීම්	17,549,973	28,937,487
ආ. යන්ත්‍රෝපකරණ අත්පත් කර ගැනීම්	4,200,402	17,086,101
ඇ. ගොඩනැගිලි හා ව්‍යුහයන් අත්පත් කර ගැනීම්	2,180,911	1,807,207
ඈ. වෙනත්	-	1,314,651
<b>එකතුව</b>	<b>23,931,287</b>	<b>49,145,446</b>

අ. ව්‍යාපෘති පිළිබඳ විස්තර (විදේශීය/දේශීය අරමුදල් සම්පාදිත)

ශ්‍රී.ලං.නැ.වි.වි.					
නම සහ විස්තර	ණය /ප්‍රතිපාදන	අරමුදල් සම්පාදිත ආයතනය	මු.පි.ඇ. (රු.මිලිය.)	අ.ගෙ.වි. (රු.මිලිය.)	දෙ.ආ. (රු. මිලිය.)
අ. සෞඛ්‍ය ආරක්ෂණ විද්‍යා පීඨය පිල්ලෙයාරදි හි ඉදිකෙරෙන පිරිමි සිසුන් 250ක් සඳහා වාසිකාගාරය, මායිම් බැම්මක් සහ ඇතුල්වීමේ පිවිසුම් දොරටුව සහිත ගොඩනැගිලි සංකීර්ණය	ප්‍රතිපාදන	ශ්‍රී ලංකා රජය	360.0	-	-
ආ. සෞඛ්‍ය ආරක්ෂණ විද්‍යා පීඨයේ මහාචාර්ය ඒකකය සඳහා ගොඩනැගිලි සංකීර්ණය ඉදිකිරීම	ප්‍රතිපාදන	ශ්‍රී ලංකා රජය	299.0	-	-
ඇ. කෘෂිකර්ම පීඨය සඳහා වන නව ගොඩනැගිලි සංකීර්ණයේ සැලසුම් හා ඉදිකිරීම්, ශ්‍රී.ලං.නැ.වි.වි.	ප්‍රතිපාදන	ශ්‍රී ලංකා රජය	263.2	-	-
ඈ. ජෛව පද්ධති තාක්ෂණය පීඨය සඳහා වන ගොඩනැගිලි සංකීර්ණයේ ඉදිකිරීම්, ශ්‍රී.ලං.නැ.වි.වි.	ප්‍රතිපාදන	ශ්‍රී ලංකා රජය	237.0	-	-
ඉ. ඉංග්‍රීසි භාෂාව ඉගැන්වීමේ ඒකකය සඳහා වන ගොඩනැගිලි සංකීර්ණයේ ඉදිකිරීම්, ශ්‍රී.ලං.නැ.වි.වි.	ප්‍රතිපාදන	ශ්‍රී ලංකා රජය	238.0	-	-
ඊ. වන්දාරමුල්ල, කළුවත්තර්නි ප්‍රදේශයේ ඉදිකරනු ලබන කාර්ය මණ්ඩල නිල නිවාස 04ක් සඳහා	ප්‍රතිපාදන	ශ්‍රී ලංකා රජය	25.0	-	-
එකතුව			1422.2	-	-

ත්‍රිකුණාමල මණ්ඩපය					
නම සහ විස්තර	ණය /ප්‍රතිපාදන	අරමුදල් සම්පාදිත ආයතනය	මු.පි.ඇ. (රු.මිලිය.)	අ.ගෙ.වි. (රු.මිලිය.)	දෙ.ආ. (රු. මිලිය.)
අ. තෙමහල් ආපනශාලා ගොඩනැගිල්ලේ ඉදිකිරීම්	ප්‍රතිපාදන	ශ්‍රී ලංකා රජය	130.40	-	-
ආ. ව්‍යවහාරික විද්‍යා පීඨය සඳහා පස් මහල් ගොඩනැගිල්ලේ ඉදිකිරීම්	ප්‍රතිපාදන	ශ්‍රී ලංකා රජය	410.00	-	-
ඇ. තොරතුරු තාක්ෂණ මධ්‍යස්ථානය සඳහා සිව් මහල් ගොඩනැගිල්ලේ ඉදිකිරීම්	ප්‍රතිපාදන	ශ්‍රී ලංකා රජය	304.40	-	-
ඈ. පුස්තකාලය සඳහා සිව් මහල් ගොඩනැගිල්ලේ ඉදිකිරීම්	ප්‍රතිපාදන		326.40	-	-
ඉ. ක්‍රීඩා පිටියේ ඉදිකිරීම්	ප්‍රතිපාදන	ශ්‍රී ලංකා රජය	50.00	-	-

වාර්ෂික වාර්තාව - ශ්‍රී.ලං.නැ.වි.වි - 2017

ඊ. මීටර 500ක් දිග මීටර 4.5ක් පළල පාර මතුපිටට තාර හා ලෝහ දමා වැඩි දියුණු කිරීම	ප්‍රතිපාදන	ශ්‍රී ලංකා රජය	19.53	-	-
උ. කාර්ය මණ්ඩල නිල නිවාස ඉදිකිරීම්	ප්‍රතිපාදන	ශ්‍රී ලංකා රජය	24.94	-	-
ඌ. කාමර 100 න් සමන්විත සිව් මහල් නේවාසිකාගාරයේ ඉදිකිරීම් (නේවාසිකාගාර අංක. 03)	ප්‍රතිපාදන	ශ්‍රී ලංකා රජය	244.58	-	-
එ. සන්නිවේදන හා ව්‍යාපාර අධ්‍යයන පීඨය සඳහා ගොඩනැගිල්ල ඉදිකිරීම්	ප්‍රතිපාදන	ශ්‍රී ලංකා රජය	821.40	-	-
ඒ. බහුකාර්ය ශ්‍රවණාගාරය ඉදිකිරීම	ප්‍රතිපාදන	ශ්‍රී ලංකා රජය	784.80	-	-
ඔ. කිලෝ මීටර 2.5 ක ඇස්තමේන්තු මතුපිට මාර්ග ජාලය.	ප්‍රතිපාදන	ශ්‍රී ලංකා රජය	145.00	-	-
<b>එකතුව</b>			<b>3261.45</b>	-	-

# (GOSL / ADB / IDA / WB / ...)    TCE-එකතුව Cost Estimate    RFA-Reimbursement Foreign Aids    DF-Demotic Funds

**ආ. ව්‍යාපෘති වියදම් පිළිබඳ විස්තර**

නැගෙනහිර විශ්වවිද්‍යාලය, ශ්‍රී ලංකාව					
නම	මු.පි.ඇ. (රු. මිලිය.)	වියදම 2016 (රු. මිලිය.)	වියදම 2017 (රු. මිලිය.)	2017.12.31 දිනට සම්පූර්ණ වියදම් (රු. මිලිය.)	භෞතික ප්‍රගතිය %
අ. සෞඛ්‍ය ආරක්ෂණ විද්‍යා පීඨය පිල්ලෙයාරදි හි ඉදිකෙරෙන පිරිමි සිසුන් 250ක් සඳහා වාසිකාගාරය, මායිම් බැම්මක් සහ ඇතුල්වීමේ පිවිසුම් දොරටුව සහිත ගොඩනැගිලි සංකීර්ණය	360.0	348.26	-	365.73	99%
ආ. සෞඛ්‍ය ආරක්ෂණ විද්‍යා පීඨයේ මහාචාර්ය ඒකකය සඳහා ගොඩනැගිලි සංකීර්ණය ඉදිකිරීම	299.0	203.2	-	233.7	99%
ඇ. කෘෂිකර්ම පීඨය සඳහා වන නව ගොඩනැගිලි සංකීර්ණයේ සැලසුම් හා ඉදිකිරීම්, ශ්‍රී.ලං.නැ.වි.වි.	263.2	-	111.9	111.9	19%
ඈ. ජෛව පද්ධති තාක්ෂණය පීඨය සඳහා වන ගොඩනැගිලි සංකීර්ණයේ ඉදිකිරීම්, ශ්‍රී.ලං.නැ.වි.වි.	238.0		23.9	23.9	0.21%

වාර්ෂික වාර්තාව - ශ්‍රී.ලං.නැ.වි.වි - 2017

ඉ. ඉංග්‍රීසි භාෂාව ඉගැන්වීමේ ඒකකය සඳහා වන ගොඩනැගිලි සංකීර්ණයේ ඉදිකිරීම්, ශ්‍රී.ලං.නැ.වි.වි.	237.0	-	47.7	47.7	1.6%
ඊ. වන්දාරමුල්ලොල, කළුවන්කර්නි ප්‍රදේශයේ ඉදිකරනු ලබන කාර්ය මණ්ඩල නිල නිවාස 04ක් සඳහා	25.0	-	8.6	8.6	89.5%
<b>මුළු එකතුව</b>	<b>1422.2</b>	<b>551.46</b>	<b>192.1</b>	<b>791.53</b>	

ත්‍රිකුණාමල මණ්ඩපය					
නම	මු.පි.ඇ. (රු. මිලියන)	වියදම 2016 (රු.)	වියදම 2017 (රු.)	2017.12.31 දිනට සම්පූර්ණ වියදම්	භෞතික ප්‍රගතිය %
අ. 103 - මණ්ඩප ගොඩනැගිලි	-	-	39,408,289.19	-	100
ආ. 103 - නේවාසිකාගාර	-	-	4,210,157.59	-	100
ඇ. ක්‍රීඩා පිටිය ඉදිකිරීම්	50,000,000.00	1,000,000.00	1,500,000.00	32,000,170.42	85
ඈ. 103- ව්‍යවහාරික විද්‍යාපීඨ ගොඩනැගි ල්ලේ ඉදිකිරීම්	410,000,000.00	103,983,902.94	200,551,194.21	339,628,188.03	100
ඉ. 103- කාර්ය මණ්ඩල නිල නිවාස ඉදිකිරීම් (අය වැය යෝජනාව 2016)	25,000,000.00	-	17,518,670.17	17,518,670.17	100
ඊ. 103 - මණ්ඩප ගොඩනැගිලි	-	-	39,408,289.19	-	100
<b>මුළු එකතුව</b>	<b>485,000,000.00</b>	<b>104,983,902.94</b>	<b>263,188,311.16</b>	<b>389,147,028.62</b>	

**4.4. මූල්‍ය ප්‍රගතිය පිළිබඳ විස්තර (වියදම්)**

නැගෙනහිර විශ්වවිද්‍යාලය, ශ්‍රී ලංකාව				
විෂය	වෙන් කිරීම් 2017	භාණ්ඩාගාර මෙහෙයුම් දෙපාර්තමේන්තුවෙන් ලද අරමුදල්	වියදම් 2017 (රු.)	ඉතුරුම්/අමතර (රු.)
අ. ව්‍යාපෘති හැර පුනරාවර්තන (ක්ෂය හා ක්‍රමක්ෂය වියදම් හැර)	1,066,765,000	989,565,000	1,050,913,121	(61,348,121)
ආ. මූල ධන හැර ව්‍යාපෘති	400,000,000	355,000,000	519,886,762	(164,886,762)
ඇ. ව්‍යාපෘති - දේශීය අරමුදල් සම්පාදිත	-	-	-	-
ඈ. ව්‍යාපෘති - විදේශීය අරමුදල් සම්පාදිත	-	-	-	-
<b>එකතුව</b>	<b>1,466,765,000</b>	<b>1,344,565,000</b>	<b>1,570,799,883</b>	<b>(226,234,883)</b>

ත්‍රිකුණාමල මණ්ඩපය			
විෂය	2017 වෙන්කිරීම (රු.)	2017 වියදම් (රු.)	ඉතිරුම්/අමතර (රු.)
අ. ව්‍යාපෘති හැර පුනරාවර්තන (ක්ෂය හා ක්‍රමක්ෂය වියදම් හැර)	211,209,000.00	208,947,638.61	2,261,361.39
ආ. මූල ධන හැර ව්‍යාපෘති	82,000,000.00	49,145,446.03	32,854,553.98
ඇ. ව්‍යාපෘති - දේශීය අරමුදල් සම්පාදිත	218,000,000.00	245,669,641.00	-
ඈ. ව්‍යාපෘති - විදේශීය අරමුදල් සම්පාදිත	-	-	-
<b>එකතුව</b>	<b>511,209,000.00</b>	<b>503,762,725.64</b>	<b>7,446,274.37</b>

**4.5. මූල්‍ය ප්‍රගතිය පිළිබඳ විස්තර (උපයන ලද ආදායම)**

අභ්‍යන්තර ආදායම පමණි

නැගෙනහිර විශ්වවිද්‍යාලය, ශ්‍රී ලංකාව			
ආදායම් මූලාශ්‍රය	2017 වෙන්කිරීම් (රු.)	2017 රැස්කිරීම් (රු.)	උනතාවය/අතිරික්තය (රු.)
අ. උපාධි හා පශ්චාත් උපාධි අධ්‍යයන	8,100,000	32,603,784	24,503,784
ආ. වෙනත් ආදායම්	6,900,000	22,116,099	15,216,099
<b>එකතුව</b>	<b>15,000,000</b>	<b>54,719,883</b>	<b>39,719,883</b>

වාර්ෂික වාර්තාව - ශ්‍රී.ලං.නැ.වි.වි - 2017

ත්‍රිකුණාමල මණ්ඩපය			
ආදායම් මූලාශ්‍රය	2017 වෙන්කිරීම් Rs.	2017 රැස්කිරීම් (රු.)	උනන්දුව/අතිරික්තය (රු.)
අ. උපාධි අධ්‍යයන	5,200,000	6,038,083	838,083
එකතුව	<b>5,200,000</b>	<b>6,038,083</b>	<b>838,083</b>

4.6 මූල්‍ය ක්‍රියාකාරිත්වය විශ්ලේෂණය

නැගෙනහිර විශ්වවිද්‍යාලය, ශ්‍රී ලංකාව		
විෂය	සූත්‍රය	ඒක ශිෂ්‍ය පිරිවැය (රු.)
ඒක ශිෂ්‍ය පුනරාවර්තන වියදම්	පුනරාවර්තන වියදම / ශිෂ්‍ය සංඛ්‍යාව	260,643.00
ඒක ශිෂ්‍ය ප්‍රාග්ධන වියදම්	ප්‍රාග්ධන වියදම / ශිෂ්‍ය සංඛ්‍යාව	128,940.00
එකතුව		<b>389,583.00</b>

ත්‍රිකුණාමල මණ්ඩපය		
විෂය	සූත්‍රය	එක් ශිෂ්‍යයෙකුට වියදම රු.
ඒක ශිෂ්‍ය පුනරාවර්තන වියදම්	පුනරාවර්තන වියදම / ශිෂ්‍ය සංඛ්‍යාව	257,960.05
ඒක ශිෂ්‍ය ප්‍රාග්ධන වියදම්	ප්‍රාග්ධන වියදම / ශිෂ්‍ය සංඛ්‍යාව	363,969.24
එකතුව		<b>621,929.29</b>

4.7 2017 වර්ෂය තුළ ලද යටිතල පහසුකම් පිළිබඳ විස්තර

නැගෙනහිර විශ්වවිද්‍යාලය, ශ්‍රී ලංකාව		
යටිතල පහසුකම් පිළිබඳ විස්තර	වියදම (රුපියල් මිලියන)	භෞතික ප්‍රගතිය
අ. ජෛව පද්ධති තාක්ෂණය පීඨය සඳහා ගොඩනැගිල්ල	238.0	8.32 % වැඩ අවසන්ව ඇත.
ආ. ඉංග්‍රීසි භාෂාව ඉගැන්වීමේ ඒකකය සඳහා ගොඩනැගිලි සංකීර්ණය	237.0	14.8% වැඩ අවසන්ව ඇත.
ඇ. කෘෂිකර්ම පීඨය සඳහා ගොඩනැගිලි සංකීර්ණය	263.2	51.1% වැඩ අවසන්ව ඇත.
එකතුව	<b>738.2</b>	



ත්‍රිකුණාමල මණ්ඩපය		
යටිතල පහසුකම් පිළිබඳ විස්තර	වියදම (රුපියල් මිලියන)	භෞතික ප්‍රගතිය
අ. තොරතුරු තාක්ෂණ ගොඩනැගිල්ලේ ඇළුම්නියම් යොදා වෙන් කිරීම	0.66	වැඩ අවසන් කර ඇත.
ආ. ආපනශාලාවේ පළමු මහලේ විනෝදාස්වාද මධ්‍යස්ථානයේ වෙන් කිරීම් කටයුතු	0.47	
ඇ. ත්‍රිකුණාමල මණ්ඩපයේ කාර්ය මණ්ඩල කාමර හා දේශන ශාලා ඇළුම්නියම් යොදා වෙන් කිරීම සහ LCS ගොඩනැගිල්ලට වැසිකිලියක් ඉදිකිරීම හා සිලිම අළුත්වැඩියා කිරීම.	0.83	
ඈ. සිද්ධා වෛද්‍ය ඒකකයේ පවතින රසායනාගාරය වැඩිදියුණු කිරීම.	1.00	
ඉ. ඖෂධ උයනෙහි පළමු අදියරෙහි ඉදිකිරීම් කටයුතු	-	25%
ඊ. මායිම් තාප්පය දීර්ඝ කිරීම	1.53	35%
උ. නව නේවාසිකාගාර අවට අලංකරණ කටයුතු වැඩි දියුණු කිරීම හා වැසි ජල අපවහන පද්ධතිය වැඩි දියුණු කිරීම	-	30%
ඌ. ගේට්ටුවෙහි ඉතිරිව ඇති වැඩකටයුතු	1.44	50%
එ. ක්‍රීඩාපිට්ටනිය හා ජල ටැංකිය වටා ඉදි කරන ලද මීටර් 680 දිග සහ මීටර් 1.5 උස පී.වී.සී ආලේප කරන ලද දම්වැල් වැට	2.80	30%
ඵ. 315, වරාය පාර, ත්‍රිකුණාමලය, ලිපිනයෙහි පිහිටි ආගන්තුක නිවාසයෙහි ප්‍රතිසංස්කරණ කටයුතු	3.60	55%
ඹ. ගල් හා තාර යොදා සකස් කරන ලද මීටර් 500 ක් දිග සහ මීටර් 4.5 ක් පළල පාර වැඩි දියුණු කිරීම	-	කොන්ත්‍රාත්තුව ප්‍රදානය කිරීම සඳහා තාක්ෂණික ඇගයුම් වාර්තාව සකස් කරමින් පවතී
එකතුව	12.33	

**4.8 මූල්‍ය ප්‍රකාශන 2017**

මූල්‍ය කාර්ය සාධන ප්‍රකාශය

2017 දෙසැම්බර් 31 දිනෙන් අවසන් වර්ෂය සඳහා

2017 දෙසැම්බර් 31 දිනෙන් අවසන් වර්ෂය සඳහා

	සටහන්	2017 Rs.	2016 Rs.
මෙහෙයුම් ආදායම්			
පුනරාවර්තන ප්‍රතිපාදන	3	1,193,688,000	1,165,927,000
ශුද්ධ ආදායම/ පාඩුව අනෙකුත් ක්‍රියාකාරකම් වලින්	4	1,013,263	3,338,351
අනෙකුත් ආදායම්	5	44,209,662	37,356,429
		<u>1,238,910,925</u>	<u>1,206,621,780</u>
සිසුන් සඳහා මූල්‍ය අනුග්‍රහය	6	92,233,400	138,977,050
		<b>1,331,144,325</b>	<b>1,345,598,830</b>
මෙහෙයුම් වියදම්			
පෞද්ගලික පඩි නඩි	7	899,303,660	790,536,202
ගමන් වියදම්	8	4,160,717	4,830,764
සැපයුම් හා පාරිභෝගික භාණ්ඩ	9	45,693,665	44,555,267
සුළු අළුත්වැඩියා කිරීම් හා නඩත්තු	10	25,262,342	22,598,736
ගිවිසුම්ගත සේවා	11	234,397,626	183,877,619
පර්යේෂණ හා සංවර්ධන	12	1,124,784	834,059
ක්ෂය හා ක්‍රම ක්ෂය වියදම්	13	313,865,444	191,060,778
වෙනත් මෙහෙයුම් වියදම්	14	49,917,967	57,727,387
මුළු මෙහෙයුම් වියදම්		<u>1,573,726,204</u>	<u>1,296,020,812</u>
ක්‍රියාකාරකම් වල අතිරික්තය / ( ඌනතාවය )		<b>(334,815,279)</b>	<b>(89,399,032)</b>
සිසුන් සඳහා මූල්‍ය අනුග්‍රහය	15	92,233,400	138,977,050
මුළු ක්‍රියාකාරකම් වලින් ලද අතිරික්තය/ ඌනතාව		<u>(334,815,279)</u>	<u>(89,399,032)</u>
අති විශේෂ අයිතම			
( ලියා හැරීම් හා අනෙකුත් ගැලපීම් )	16	231,947	17,860,815
පොදු සංචිතයට මාරු කරන ලද කාලච්ඡේදයට අදාල			
ශුද්ධ අතිරික්තය/ ඌනතාව		<b>(335,047,226)</b>	<b>(107,259,847)</b>

මූල්‍ය තත්ව ප්‍රකාශය (ඒකාබද්ධ)

2017 දෙසැම්බර් 31 දිනෙන් අවසන් වර්ෂය සඳහා

2017 දෙසැම්බර් 31 දිනෙන් අවසන් වර්ෂය සඳහා	සටහන්	2017 රු.	2016 රු.
<b>වත්කම්</b>			
ජංගම නොවන වත්කම්			
දේපල, පිරිසිදු හා උපකරණ	17	4,290,663,417	1,993,055,837
අස්පෘශ්‍ය වත්කම්	18	41,404,286	33,302,405
ආයෝජන (දිගු කාලීන)	19	6,894,067	5,811,315
ප්‍රාග්ධන - කෙටිගෙන යන වැඩ	20	471,144,490	1,735,203,458
		<b>4,810,106,260</b>	<b>3,767,373,015</b>
ජංගම වත්කම්			
පරිලේඛණ/තොග	21	11,163,371	13,036,272
වෙළඳ හා අනෙකුත් ලැබිය යුතු දෑ	22	636,998,692	639,225,060
ආයෝජන (කෙටි කාලීන)	23	77,846,265	57,501,723
මුදල් සහ මුදල් සමාන දෑ	24	202,013,187	464,954,696
		<b>928,021,514</b>	<b>1,174,717,751</b>
<b>මුළු වත්කම්</b>		<b>5,738,127,774</b>	<b>4,942,090,765</b>
<b>වගකීම්</b>			
ජංගම වත්කම්			
ගෙවිය යුතු දෑ	25	286,616,358	308,008,093
උපචිත වියදම්	26	50,227,388	30,311,678
කල් බදු බැඳීම් (කෙටි කාලීන)	27	4,604,282	1,743,031
		<b>341,448,029</b>	<b>340,062,802</b>
ජංගම නොවන වගකීම්			
ගෙවිය යුතු දෑ	28	5,612,573	8,143,021
කල් බදු බැඳීම් (දිගු කාලීන)	29	17,286,143	7,472,755
පාරිතෝෂික සඳහා වෙන් කිරීම්	30	170,809,693	139,181,069
සීමිත අරමුදල	31	76,717,649	75,942,522
පරිත්‍යාග හා ප්‍රදාන	32	8,888,765	11,587,643
අනෙකුත් ප්‍රදාන	33	756,285,640	337,753,834
		<b>1,035,600,462</b>	<b>580,080,843</b>
<b>මුළු වගකීම්</b>		<b>1,377,048,490</b>	<b>920,143,645</b>
සමුච්චිත අරමුදල (ප්‍රාග් ධන ප්‍රදාන)			
ඇප බැඳීම් සංචිතය	34	5,692,915,886	5,100,197,385
පොදු සංචිතය	35	188,269,504	170,584,861
ප්‍රාග් ධන සංචිතය	36	(1,606,717,226)	(1,270,025,194)
ප්‍රාග් ධන සංචිතය	37	86,611,119	21,190,067
<b>මුළු ශුද්ධ වත්කම් / හිමිකම්</b>		<b>4,361,079,284</b>	<b>4,021,947,120</b>
<b>මුළු වගකීම් / හිමිකම්</b>		<b>5,738,127,774</b>	<b>4,942,090,765</b>
(යෙදවූ මුළු අරමුදල්)			

මුදල් ප්‍රවාහ ප්‍රකාශය

2017 දෙසැම්බර් මස 31 දිනෙන් අවසන් වර්ෂය සඳහා

2017 දෙසැම්බර් මස 31 දිනෙන් අවසන් වර්ෂය සඳහා	2017	2016
	Rs.	Rs.
මෙහෙයුම් ක්‍රියාකාරකම් වලින් ලද මුදල් ප්‍රවාහය		
සාමාන්‍ය ක්‍රියාකාරකම් වලින් ලද අතිරික්තය/ලාභතාවය	(335,047,226)	(107,259,847)
මුදල් නොවන ප්‍රවාහයන්		
ක්ෂය හා ක්‍රමක්ෂය	331,617,567	197,933,135
ක්‍රමක්ෂය	31,628,624	21,851,691
ගෙවිය යුතු දෑ වල වැඩිවීම්	8,668,167	51,875,118
අනෙකුත් ජංගම වත්කම් වල වැඩිවීම්	4,099,269	134,737,566
පූර්ව කාලච්ඡේද අයිතම	(631,544)	1,435,439
නිශ්චිත අරමුදලට මාරු කිරීම	(1,013,263)	(3,338,351)
මෙහෙයුම් ක්‍රියාකාරකම් වලින් ලද ශුද්ධ මුදල් ප්‍රවාහය	<b>39,321,594</b>	<b>297,234,749</b>
ආයෝජන ක්‍රියාකාරකම් වලින් ලද මුදල් ප්‍රවාහය		
උපකරණ මිලදී ගැනීම්	(2,629,225,148)	(279,437,512)
අස්පාශ්‍ය වත්කම්	(8,101,880)	(27,396,907)
කෙරීගෙන යන වැඩ	1,264,058,968	(799,380,768)
ආයෝජන	(21,427,295)	(20,987,603)
ආයෝජන ක්‍රියාකාරකම් වලින් ලද ශුද්ධ මුදල් ප්‍රවාහය	<b>(1,394,695,354)</b>	<b>(1,127,202,790)</b>
මූල්‍ය ක්‍රියාකාරකම් වලින් ලද මුදල් ප්‍රවාහය		
ප්‍රාග්ධන ප්‍රතිපාදන	592,718,500	1,026,255,367
නිශ්චිත අරමුදල්	775,127	4,790,250
වෙනත් ප්‍රතිපාදන	418,531,805	40,499,176
ත්‍යාග ප්‍රදාන	(2,698,878)	(2,575,389)
ප්‍රාග්ධන සංචිතය	65,421,052	1,160,672
ඇප බැඳීම් සංචිතය	17,684,644	-
මූල්‍ය ක්‍රියාකාරකම් වලින් ලද ශුද්ධ මුදල් ප්‍රවාහය	<b>1,092,432,251</b>	<b>1,070,130,077</b>
මුදල් හා මුදල් සමාන දෑ වල ශුද්ධ වැඩිවීම/අඩුවීම	<b>(262,941,509.05)</b>	<b>240,162,036</b>
වර්ෂය මුල මුදල් හා මුදල් සමාන දෑ	464,954,696	224,792,660
වර්ෂය අවසානයට මුදල් හා මුදල් සමාන දෑ	<b>202,013,187</b>	<b>464,954,696</b>

වාර්ෂික වාර්තාව - ශ්‍රී.ලං.නැ.වි.වි - 2017

ශුද්ධ වත්කම්/හිමිකම් වෙනස්වීමේ ප්‍රකාශය 2017 දෙසැම්බර් 31 දිනෙන් අවසන් වර්ෂය සඳහා

රු.

	සමුච්චිත අරමුදල	ඇප බැඳීම් සංචිතය	පොදු සංචිතය	වෙනත් සංචිත	එකතුව
2015 දෙසැම්බර් මසට ශේෂය කාල පරිච්ඡේදය සඳහා අතිරික්ත/ලාභතාවය					
වෙනත් ගැලපීම්					
සංචිතයේ වැඩි වීම්/අඩුවීම්					
අතිරේක දායකත්වය	4,073,942,018	170,584,861	(1,160,862,434)	20,029,395	3,103,693,840
	-	-	(107,259,847)	-	(107,259,847)
	-	-	(1,902,912)	-	(1,902,912)
	-	-	-	1,160,672	1,160,672
2016 වර්ෂය වන විට ශේෂය	1,026,255,367	-	-	-	1,026,255,367
	<b>5,100,197,385</b>	<b>170,584,861</b>	<b>(1,270,025,194)</b>	<b>21,190,067</b>	<b>4,021,947,120</b>
2015 දෙසැම්බර් මසට ශේෂය කාල පරිච්ඡේදය සඳහා අතිරික්ත/ලාභතාවය					
වෙනත් ගැලපීම්					
සංචිතයේ වැඩි වීම්/අඩුවීම්					
අතිරේක දායකත්වය	-	-	(335,047,226)	-	(335,047,226)
	-	-	(1,644,805)	-	(1,644,805)
	-	17,684,643	-	65,421,051	83,105,695
	592,718,501	-	-	-	592,718,501
2017 වර්ෂය වන විට ශේෂය	<b>5,692,915,886</b>	<b>188,269,504</b>	<b>(1,606,717,226)</b>	<b>86,611,119</b>	<b>4,361,079,284</b>

සටහන: 2017 දෙසැම්බර් 31 දිනයෙන් අවසන් වූ වර්ෂයේ මූල්‍ය ප්‍රකාශනයේ විස්තර සඳහා ඇමිණුම් අංක I පිටු අංක 85 බලන්න.

## 5. අත්පත් කර ගැනීම්

### 5.1 පර්යේෂණ, නවෝත්පාදක සහ ප්‍රකාශන

1. කෘෂිකර්ම පීඨය			
විෂය	ප්‍රකාශිත	වානිජකරණය කරන ලද	ඉදිරිපත් කරන ලද
අ. පර්යේෂණ සංඛ්‍යාව	44	-	12
ආ. නවෝත්පාදක සංඛ්‍යාව	-	-	-
ඇ. වාර ප්‍රකාශන සංඛ්‍යාව	01	-	-
ඈ. පොත් සංඛ්‍යාව	04	-	-
ඉ. ලිපි සංඛ්‍යාව	06	-	-
ඊ. වෙනත් (නිබන්ධන/සමුළු)	12	-	20
<b>එකතුව</b>	<b>67</b>	<b>-</b>	<b>32</b>

2. කලා හා සංස්කෘත පීඨය			
විෂය	ප්‍රකාශිත	වානිජකරණය කරන ලද	ඉදිරිපත් කරන ලද
අ. පර්යේෂණ සංඛ්‍යාව	68	-	67
ආ. නවෝත්පාදක සංඛ්‍යාව	-	-	-
ඇ. වාර ප්‍රකාශන සංඛ්‍යාව	11	-	06
ඈ. පොත් සංඛ්‍යාව	03	-	01
ඉ. ලිපි සංඛ්‍යාව	81	-	07
ඊ. වෙනත් (නිබන්ධන/සමුළු)	16	-	56
<b>එකතුව</b>	<b>179</b>	<b>-</b>	<b>137</b>

3. වානිජ සහ කළමනාකරණ පීඨය			
විෂය	ප්‍රකාශිත	වානිජකරණය කරන ලද	ඉදිරිපත් කරන ලද
අ. පර්යේෂණ සංඛ්‍යාව	39	-	10
ආ. නවෝත්පාදක සංඛ්‍යාව	-	-	-
ඇ. වාර ප්‍රකාශන සංඛ්‍යාව	-	-	-
ඈ. පොත් සංඛ්‍යාව	01	01	-
ඉ. ලිපි සංඛ්‍යාව	01	-	-
ඊ. වෙනත් (නිබන්ධන/සමුළු)	05	-	-
<b>එකතුව</b>	<b>49</b>	<b>01</b>	<b>10</b>

4. සෞඛ්‍ය ආරක්ෂණ විද්‍යා පීඨය			
විෂය	ප්‍රකාශිත	වානිජකරණය කරන ලද	ඉදිරිපත් කරන ලද
අ. පර්යේෂණ සංඛ්‍යාව	24	-	-
ආ. නවෝත්පාදක සංඛ්‍යාව	-	-	-

වාර්ෂික වාර්තාව - ශ්‍රී.ලං.නැ.වි.වි - 2017

ඇ. වාර ප්‍රකාශන සංඛ්‍යාව	-	-	-
ඇ. පොත් සංඛ්‍යාව	05	-	-
ඇ. ලිපි සංඛ්‍යාව	34	-	-
ඊ. වෙනත් (නිබන්ධන/සමුළු)	02	-	20
<b>එකතුව</b>	<b>65</b>	<b>-</b>	<b>20</b>

**5. විද්‍යා පීඨය**

විෂය	ප්‍රකාශිත	වානිජකරණය කරන ලද	ඉදිරිපත් කරන ලද
අ. පර්යේෂණ සංඛ්‍යාව	28	-	06
ආ. නවෝත්පාදක සංඛ්‍යාව	-	-	-
ඇ. වාර ප්‍රකාශන සංඛ්‍යාව	02	-	-
ඇ. පොත් සංඛ්‍යාව	-	-	-
ඉ. ලිපි සංඛ්‍යාව	08	-	03
ඊ. වෙනත් (නිබන්ධන/සමුළු)	-	-	10
<b>එකතුව</b>	<b>38</b>	<b>-</b>	<b>19</b>

**6. තාක්ෂණික පීඨය**

විෂය	ප්‍රකාශිත	වානිජකරණය කරන ලද	ඉදිරිපත් කරන ලද
අ. පර්යේෂණ සංඛ්‍යාව	-	-	04
ආ. නවෝත්පාදක සංඛ්‍යාව	-	-	-
ඇ. වාර ප්‍රකාශන සංඛ්‍යාව	-	-	-
ඇ. පොත් සංඛ්‍යාව	-	-	-
ඉ. ලිපි සංඛ්‍යාව	-	-	-
ඊ. වෙනත් (නිබන්ධන/සමුළු)	-	-	-
<b>එකතුව</b>	<b>-</b>	<b>-</b>	<b>04</b>

**7. ත්‍රිකුණාමල මණ්ඩපය**

විෂය	ප්‍රකාශිත	වානිජකරණය කරන ලද	ඉදිරිපත් කරන ලද
අ. පර්යේෂණ සංඛ්‍යාව	40	-	21
ආ. නවෝත්පාදක සංඛ්‍යාව	-	-	-
ඇ. වාර ප්‍රකාශන සංඛ්‍යාව	-	-	-
ඇ. පොත් සංඛ්‍යාව	-	-	-
ඉ. ලිපි සංඛ්‍යාව	02	-	-
ඊ. වෙනත් (නිබන්ධන/සමුළු)	20	-	04
<b>එකතුව</b>	<b>62</b>	<b>-</b>	<b>25</b>

5.2 විද්‍යා වෙබ් අඩවියෙහි ලැයිස්තුගත සභරාවන්හි 2017 දී පළකරන ලද පර්යේෂණ පත්‍ර

කෘෂිකර්ම පීඨය

- සුජීර්තා, එන්., කළුආරච්චි, ඒ. සහ විශ්ණුකුමාර්, එස්. (2017). *Knowledge and Practice of Menstrual Hygiene among Adolescent Girls in Selected Kattankudy area, Batticaloa District.* මහජන සෞඛ්‍ය ජර්නලය. Photon 119, 255-262
- ලෝකීතරාජා, ජේ., මලවිගේ, එන්., අරඹිපොල, සී., වනිගසිංහ, ජේ., ගමගේ, ආර්., ගුණරත්න, පී., රත්නායක, පී. සහ වැංගේ, ටී. (2017). *Viral aetiologies of acute encephalitis in a hospital-based South Asian population.* BMC බෝවන රෝග. DOI: 10.1186/s12879-017-2403-z

විද්‍යා පීඨය

- අම්බිලි, කේ.යූ., සිතම්බරේසන්, එම්. සහ ප්‍රනාපවන්ද්‍ර කුරුප්, එම්.ආර්. (2017). *Interplay of bifurcated hydrogen bonds in making of inclusion/pseudo-inclusion complexes of Ni(II), Cu(II) and Zn(II) of a salophen type ligand: Crystal structures and spectral aspects.* Molecular Structure සභරාව. DOI:10.1016/j.molstruc.2016.12.103.
- ශර්මා, ආර්., දාස්, එස්. සහ කිරුගනේෂ්, එස්. (2017). *Anisotropic extension of Finch and Skea stellar model.* තාරකා භෞතික විද්‍යාව හා අභ්‍යවකාශ විද්‍යාව. DOI:10.1007/s10509-017-3212-y
- කුමාර්, එස්., හන්ස්දා, ඒ., වන්ද්‍රා, ඒ., කුමාර්, ඒ., කුමාර්, එම්., සිතම්බරේසන්, එම්., ෆයිසි, එම්.ඩී.එස්.එච්., කුමාර්, ටී., ජෝන්, ආර්.පී. (2017). *Co (II), Ni (II), Cu (II) and Zn (II) complexes of acenaphthoquinone 3-(4-benzylpiperidyl) thiosemicarbazone: Synthesis, structural, electrochemical and antibacterial studies.* පොලිමේර්. DOI:10.1016/j.poly.2017.05.055.
- නායිදු, එන්.එල්., ගෝචේන්දර්, එම්., කිරුගනේෂ්, එස්. සහ මහාරාජ්, එස්.ඩී. (2017). *Radiating fluid sphere immersed in an anisotropic atmosphere.* සාමාන්‍ය සාපේක්ෂතාවාදය හා ගුරුත්වාකර්ෂණය DOI: 10.1007/s10714-017-2258-z.
- සෙනරත්, එස්., යොෂිනාග, කේ., නාගයි, ටී., යෝෂිදා, ඒ., බෙජ්පු, එල්., ජයසිංහ, සී., දේවදාසන්, සී. සහ ගොටේ, එන්. (2017). *Quantitative Analysis of the Distribution of cis-Eicosenoic Acid Positional Isomers in Marine Fishes from the Indian Ocean.* Oleo Science සභරාව. DOI: 10.5650/jos.ess16155.
- කිරුගනේෂ්, එස්. සහ රාගල්, එල්.සී. (2017). *A realistic model for charged strange quark stars.* චීන භෞතික විද්‍යාව. C. DOI: 10.1088/1674-1137/41/1/015102.
- දේවදාසන්, සී., වම්ලා, ජේ. සහ රාමියා, එස්.(2017). *B-586 [1-6] Fatty acid compositions and atherogenic and thrombogenic indices of commonly consumed*



marine, brackish and fresh water fishes. සත්ත්ව පර්යේෂණ ඉන්ද්‍රියා සභරාව. DOI: 10.18805/ijar.v0iOF.7254.

- ආචාර්ය ජී.එම්.එම්. සීතලිකර්සන්, එම්., ස්මෝලන්ස්කික්, වි.ඒ., ජායන්තිකික්, ජේ. පී. සහ ප්‍රකාපවන්ද්‍ර කුරුපා, එම්.ආර්. (2017). *Halogen/azide bridged box dimer copper(II) complexes of 2-benzoylpyridine-3-methoxybenzhydrazone: Structural and spectral studies.* පොලිමර්ස්. DOI: 10.1016/j.poly.2017.11.024.
- ප්‍රින්ස්ලු, ඒ.ආර්. ඊ., ගෙහාඩ්, සී.ජේ., සහ ප්‍රනාන්දු, පී.ආර්.,(2017). *Superconductivity and Quantum Critical Behavior in Cr 100-z Os z.* Acta Physica Polonica Series a. DOI:10.12693/APhysPolA.131.1132.
- කුලරත්න, ආර්.කේ.ඒ., භාරිස්, ජේ.එම්., විනෝබාබා, පී. සහ කන්කානම්ගේ, සී.ඊ., (2017). *Bio-transfer factors and temporal variation of heavy metals in different sexes of three species of edible brackish water fish.* Environmental Science and Pollution Research. DOI: 10.1007/s11356-017-9407-5.
- කිෂෝරන්, එස්., භාරිස්, ජේ.එම්., විනෝබාබා, එම්. සහ විනෝබාබා, පී. (2017). *Bird Diversity and Threaten to Their Habitat in Sathurukondan Birding Site in Batticaloa, Sri Lanka.* Agricultural Science and Technology සභරාව A. DOI:10.17265/2161-6256/2017.02.007.
- සෙනවිරත්න, එස්.ආර්., අමරසිංහ, එස්., කරුණාරත්න, වි., කෝනේස්වරන්, එම්. සහ කරුණානායක, එල්.(2017). *The effect of change of ionomer/polyol molar ratio on dispersion stability and crystalline structure of films produced from hydrophilic polyurethanes.* Applied Polymer Science සභරාව. DOI: 10.1002/app.44475.

### 5.3 2017 වර්ෂයේදී පළ කරන ලද පොත් හා පරිච්ඡේද

#### පොත්

##### කෘෂිකර්ම පීඨය

- ප්‍රේමකුමාර්, කේ. සහ සුජීර්දරන්, ඒ. (2017). *இயற்கை அளிக்கும் நிவாரணிகள்*.
- සුජීර්දරන්, ඒ. සහ ප්‍රේමකුමාර්, කේ. (2017). *ஆரோக்கிய உணவு வழிகாட்டி*.

##### කලා හා සංස්කෘත පීඨය

- අරුල්මොලී, සී. (2017). *Pedagogical Psychology – 2017*. Academic Institute of Postgraduate Studies. ISBN: 978-955-38114-0-0.
- කිරුපරාජා, ආර්. (2017). *Fundamental of GIS*.

##### වෘත්තීය හා කළමනාකරණ පීඨය

- ඇන්ටන් අරුල්ලාජී, ඒ. සහ සෞමයා, කේ. (2017). *Green Banking*. LAP LAMBERT Academic Publishing. ISBN: 978-3-330-07340-1.

##### සෞඛ්‍ය ආරක්ෂණ විද්‍යා පීඨය

- උමාකාන්ත්, එම්. (2017). *Common short cases in medicine for medical students*. Wanasinge printers, ISBN: 9-789555-096430.
- උමාකාන්ත්, එම්. (2017). *Medicine MCQ and BOF for medical students*. Wanasinge printers, ISBN: 978-955-50964-4-7.
- උමාකාන්ත්, එම්. (2017). *Aid to Therapeutics for Medical students*. Wanasinge printers, ISBN: 9 789555 096423.
- උමාකාන්ත්, එම්. (2017). *Aid to Diabetes For Medical Professionals*. Wanasinge printers, ISBN: 9 789555 096454.
- උමාකාන්ත්, එම්. (2017). *Acute Medicine for medical Professional A Symptom-based Approach*. Wanasinge printers, ISBN: 978-955-50964-7-8.

#### පොත් පරිච්ඡේද

##### කෘෂිකර්ම පීඨය

- කිරුපරාජා, ඩී. (2017). *An Analysis of Poverty by Livelihood Approach*. LAP LAMBERT Academic Publishing. ISBN-13: 978-3-659-82469-2
- සිවරාජා, පී (2017). *Economics of onion production and marketing in Eastern Sri Lanka*. LAP LAMBERT Academic Publishing. ISBN-13: 978-3-659-41275-2

##### කලා හා සංස්කෘත පීඨය Faculty of Arts and Culture

- විග්නේෂ්වරන්, G. (2017). *The Coast Veddas (The Verdas): "People of Sri Lanka"*. Published by Ministry of National Coexistence, Dialogue and Official Languages in March 2017. ISBN – 978-955-7537-03-0

- වසන්තාකුමාරි, එස්. (2017). *Recent landslides in upcountry and challenges faced by the people*. Malayakam: Palpakka Paarvai - "Memorial Lecture Collection".
- වසන්තාකුමාරි, එස්. (2017). *Building a culture of living safety in sreas prone to landside in upcountry*. Published by Ministry of Agriculture, "sahithya vila malar"

**වෘත්තීය හා කළමනාකරණ පීඨය**

- ප්‍රනීශ්, පී. (2017). *Skill Enhancement Strategics - An Assessment of Entrepreneurial Orientation among Youth*. LAP LAMBERT Academic Publishing republic of Moldova. ISBN:978 - 3-96439-8
- රාජේෂ්වරන්, එන්., කනගසිංගම්, වී., විමලා, බී. සහ මොහන්කුමාර්, එස්. (2017). *The Perceptions of Corporate Managers on Environmental Reporting in an Emerging Country: The Case of Sri Lanka*. Management Research, India: Archers & Elevators Publishing House.

**5.4 ලබාගත් සම්මාන පිළිබඳ විස්තර:**

නැගෙනහිර විශ්වවිද්‍යාලය, ශ්‍රී ලංකාව			
විෂය	ප්‍රදාන සංඛ්‍යාව	අධ්‍යයන කාර්ය මණ්ඩලයේ සංඛ්‍යාව	සිසුන් සංඛ්‍යාව
අ. දේශීය සංඛ්‍යාව	06	05	02
ආ. ජාතික සම්මාන	17	05	28
ඇ. ජාත්‍යන්තර සම්මාන	-	-	-
ඈ. වෙනත්	-	-	-
එකතුව	<b>23</b>	<b>10</b>	<b>30</b>

**ත්‍රිකුණාමල මණ්ඩපය - නැත**

**අ. 2017 දී ලද පර්යේෂණ ප්‍රදාන**

2017 නොවැම්බර් මස 06 දින තාප් සමුදා, කොළඹ දී පවත්වන ලද ජනාධිපති සම්මාන ප්‍රදාන උත්සවයේදී විද්‍යා පීඨයේ පහත සඳහන් අධ්‍යයන කාර්ය මණ්ඩලයේ සාමාජිකයන් ඔවුන් විසින් 2015 වර්ෂයේ දී පිළිගත් සඟරාවන්හි පල කරන ලද පර්යේෂණ පත්‍රිකා වෙනුවෙන් ජනාධිපති සම්මානයෙන් පිදුම් ලබන ලදී.

- මහාචාර්ය එස්. තීරුකනේෂ් , ගණිත දෙපාර්තමේන්තුව;
- මහාචාර්ය ඒ.පී. ජෝන්පිල්ලෙල, ගණිත දෙපාර්තමේන්තුව;
- ආචාර්ය පී. ප්‍රදීපන්, භෞතික විද්‍යා දෙපාර්තමේන්තුව;

- ආචාර්ය එම්. කෝනෝස්වරන්, රසායන විද්‍යා දෙපාර්තමේන්තුව.
- සෞඛ්‍ය හා ආරක්ෂණ පීඨයේ එල්. ජනරතනී මෙය විසින් 2015 අන්තර්ජාතික සභාවේ ප්‍රකාශයට පත් කරන ලද පර්යේෂණ ලිපිය සඳහා ජාතික පර්යේෂණ කවුන්සිලය විසින් පිරිනමන ලද කුසලතා සම්මානයක් ලබා ගන්නා ලදී.

**ආ. 2017 වර්ෂයේදී ක්‍රීඩාවන්ගෙන් ලද ජයග්‍රහණ**

**ක්‍රීඩා**

- ශ්‍රී.නැ.වි.වි. වානිජ හා කළමනාකරන පීඨයේ ශිෂ්‍යයෙකු වන එස් උගන්තන් මහතා ශ්‍රී ලංකා විශ්වවිද්‍යාල පැසි පන්දු කණ්ඩායම නියෝජනය කල අතර ශ්‍රී.ලං.නැ.වි.වි. කලා හා සංස්කෘත පීඨයේ සී.තරන්ජනී මෙනවිය සහ ආර්. ප්‍රියා මෙනවිය කාන්ත කණ්ඩායම නියෝජනය කරන ලදී. ජාතික ජ්‍යෙෂ්ඨ පැසිපන්දු තරඟාවලිය 2017 ජනවාරි මස 26 දින සිට පෙබරවාරි 05 දින දක්වා මහනුවරදී පවත්වන ලද අතර කාන්තා කණ්ඩායම විසින් රිදී පදක්කම දිනා ගන්නා ලදී.
- 2017 පෙබරවාරි 28 දින ජේරාදෙණිය වි.වි. මඟින් සංවිධානය කරන ලද අන්තර් විශ්වවිද්‍යාලීය කබඩ තරඟාවලියේ දී ශ්‍රී.නැ.වි.වි. කබඩ කණ්ඩායම විසින් දෙවන ස්ථානය හිමි කර ගන්නා ලදී
- 2016 ශ්‍රී ලංකා විශ්වවිද්‍යාලීය වර්ෂ සම්මාන ප්‍රදානය සඳහා ශ්‍රී ලංකා විශ්වවිද්‍යාල ක්‍රීඩා සංගමය විසින් අප විශ්වවිද්‍යාලයේ පහත සඳහන් ක්‍රීඩක ක්‍රීඩිකාවන් තෝරා ගනු ලැබ ඇත.
  - වාර්ෂික අන්තර් විශ්වවිද්‍යාල ක්‍රීඩා උළෙලෙහි හොඳම කාර්ය සාධනය සඳහා - එල්ලේ, එම්. දිනේෂන්කුමාර් මහතා, කලා හා සංස්කෘත පීඨය.
  - වාර්ෂික අන්තර් විශ්වවිද්‍යාල ක්‍රීඩා උළෙලෙහි හොඳම කාර්ය සාධනය සඳහා - පා පන්දු, ඒ.කේ එම්. අජිත් මහතා සහ පී. යතවන් මහතා, කලා හා සංස්කෘත පීඨය.
  - වාර්ෂික අන්තර් විශ්වවිද්‍යාල ක්‍රීඩා උළෙලෙහි හොඳම කාර්ය සාධනය සඳහා - මැරතන් ධාවන තරඟය, කේ. කෝකුලනාදන් මහතා, කලා හා සංස්කෘත පීඨය.
  - වාර්ෂික අන්තර් විශ්වවිද්‍යාල ක්‍රීඩා උළෙලෙහි හොඳම කාර්ය සාධනය සඳහා - ධාවන පඨ හා ක්ෂේත්‍ර, එම් ජායිහරන් මහතා, කලා හා සංස්කෘත පීඨය සහ කේ තනුෂාන් මහතා, දාශ්‍ය හා තාක්ෂණික කලා, ස්.වි.සෞ.අ.ආ)
  - වාර්ෂික අන්තර් විශ්වවිද්‍යාල ක්‍රීඩා උළෙලෙහි හොඳම කාර්ය සාධනය සඳහා - පැසි පන්දු, සී. තරන්ජනී මෙනවිය, කලා හා සංස්කෘත පීඨය සහ එස්. උගන්දන්, වානිජ හා කළමනාකරන පීඨය.
    - කි.ග්‍රෑ. 75.0 කුමිට්ට් (පිරිමි) තරඟයේ “ලෝකඩ පදක්කම” වානිජ හා කළමනාකරන පීඨයේ පී.එම්.අයි. විමලසිරි මහතා විසින් දිනා ගන්නා ලදී.
    - කි.ග්‍රෑ. 68.0 කුමිට්ට් (කාන්තා) තරඟයේ “ලෝකඩ පදක්කම” විද්‍යා පීඨයේ ඒ.එම්.පී.ඒ. ගුණරත්න මෙනවිය විසින් දිනා ගන්නා ලදී.

**වෙනත් තරඟ**

- සෞඛ්‍ය හා ආරක්ෂණ පීඨයේ විද්‍යාවේදී හෙද සිසුන් විසින් ශ්‍රී ලංකා උපාධිධාරී හෙද පදනම විසින් 2017 පෙබරවාරි 25 දින කොළඹ මූලික හෙද විද්‍යාලයේදී පවත්වනු ලැබූ අන්තර් ආයතනික විවාද තරඟාවලියෙහි දෙවන ස්ථානය දිනා ගන්නා ලදී.

**5.5 වැඩසටහන්, සම්මන්ත්‍රණ සහ වැඩමුළු:**

1. කෘෂිකර්ම පීඨය			
විෂය	සහභාගීවන ලද	සම්පූර්ණ කරන ලද	ඉදිරිපත් කරන ලද
අ. පශ්චාද් උපාධි පාඨමාලා සංඛ්‍යාව	06	-	12
ආ. පශ්චාද් ඩිප්ලෝමා පාඨමාලා සංඛ්‍යාව	-	-	-
ඇ. උපාධි පාඨමාලා සංඛ්‍යාව	03	-	-
ඈ. ඩිප්ලෝමා පාඨමාලා සංඛ්‍යාව	06	-	-
ඉ. සහතික පත්‍ර පාඨමාලා සංඛ්‍යාව	01	-	-
ඊ. වෙනත් ( සම්මන්ත්‍රණ හා වැඩමුළු )	-	-	02
<b>එකතුව</b>	<b>16</b>	<b>-</b>	<b>14</b>

2. කලා හා සංස්කෘත පීඨය			
විෂය	සහභාගීවන ලද	සම්පූර්ණ කරන ලද	ඉදිරිපත් කරන ලද
අ. පශ්චාද් උපාධි පාඨමාලා සංඛ්‍යාව	-	04	04
ආ. පශ්චාද් ඩිප්ලෝමා පාඨමාලා සංඛ්‍යාව	-	-	02
ඇ. උපාධි පාඨමාලා සංඛ්‍යාව	-	12	-
ඈ. ඩිප්ලෝමා පාඨමාලා සංඛ්‍යාව	-	-	-
ඉ. සහතික පත්‍ර පාඨමාලා සංඛ්‍යාව	-	-	-
ඊ. වෙනත් ( සම්මන්ත්‍රණ හා වැඩමුළු )	17	08	03
<b>එකතුව</b>	<b>17</b>	<b>24</b>	<b>09</b>

3. වානිජ සහ කළමනාකරන පීඨය			
විෂය	සහභාගීවන ලද	සම්පූර්ණ කරන ලද	ඉදිරිපත් කරන ලද
අ. පශ්චාද් උපාධි පාඨමාලා සංඛ්‍යාව	02	-	01
ආ. පශ්චාද් ඩිප්ලෝමා පාඨමාලා සංඛ්‍යාව	-	-	-
ඇ. උපාධි පාඨමාලා සංඛ්‍යාව	-	-	02
ඈ. ඩිප්ලෝමා පාඨමාලා සංඛ්‍යාව	-	-	-
ඉ. සහතික පත්‍ර පාඨමාලා සංඛ්‍යාව	02	-	-

ඊ. වෙනත් ( සම්මන්ත්‍රණ හා වැඩමුළු )	12	02	04
<b>එකතුව</b>	<b>16</b>	<b>02</b>	<b>07</b>

**4. සෞඛ්‍ය හා ආරක්ෂණ විද්‍යා පීඨය**

විෂය	සහභාගීවන ලද	සම්පූර්ණ කරන ලද	ඉදිරිපත් කරන ලද
අ. පශ්චාද් උපාධි පාඨමාලා සංඛ්‍යාව	10	08	01
ආ. පශ්චාද් ඩිප්ලෝමා පාඨමාලා සංඛ්‍යාව	-	01	-
ඇ. උපාධි පාඨමාලා සංඛ්‍යාව	-	-	-
ඈ. ඩිප්ලෝමා පාඨමාලා සංඛ්‍යාව	-	-	-
ඉ. සහතික පත්‍ර පාඨමාලා සංඛ්‍යාව	11	03	-
ඊ. වෙනත් ( සම්මන්ත්‍රණ හා වැඩමුළු )	11	-	-
<b>එකතුව</b>	<b>32</b>	<b>12</b>	<b>01</b>

**5. විද්‍යා පීඨය**

විෂය	සහභාගීවන ලද	සම්පූර්ණ කරන ලද	ඉදිරිපත් කරන ලද
අ. පශ්චාද් උපාධි පාඨමාලා සංඛ්‍යාව	03	01	-
ආ. පශ්චාද් ඩිප්ලෝමා පාඨමාලා සංඛ්‍යාව	-	-	-
ඇ. උපාධි පාඨමාලා සංඛ්‍යාව	-	-	-
ඈ. ඩිප්ලෝමා පාඨමාලා සංඛ්‍යාව	-	-	-
ඉ. සහතික පත්‍ර පාඨමාලා සංඛ්‍යාව	04	04	-
ඊ. වෙනත් ( සම්මන්ත්‍රණ හා වැඩමුළු )	42	39	01
<b>එකතුව</b>	<b>49</b>	<b>44</b>	<b>01</b>

**7. ත්‍රිකුණාමල මණ්ඩපය**

විෂය	සහභාගීවන ලද	සම්පූර්ණ කරන ලද	ඉදිරිපත් කරන ලද
අ. පශ්චාද් උපාධි පාඨමාලා සංඛ්‍යාව	-	03	-
ආ. පශ්චාද් ඩිප්ලෝමා පාඨමාලා සංඛ්‍යාව	-	-	-
ඇ. උපාධි පාඨමාලා සංඛ්‍යාව	-	-	-
ඈ. ඩිප්ලෝමා පාඨමාලා සංඛ්‍යාව	-	-	-
ඉ. සහතික පත්‍ර පාඨමාලා සංඛ්‍යාව	-	-	-
ඊ. වෙනත් ( සම්මන්ත්‍රණ හා වැඩමුළු )	21	-	-
<b>එකතුව</b>	<b>21</b>	<b>03</b>	<b>-</b>

**6. සභාපතිගේ වාර්තාව, 2017 වර්ෂය තුළ පවත්වන ලද විගණන කමිටු රැස්වීම්**

**1. හැඳින්වීම**

2015 අගෝස්තු මස 29 වන දින එහි පළමු රැස්වීම ශ්‍රී.ලං.නැ.වි.වි මාණ්ඩලික රැස්වීම් ශාලාවෙහිදී ප.ව. 3.30 ට ඒ. ඥාණදාසන් මහතාගේ සභාපතිත්වයෙන් පවත්වන ලදී. මෙය ශ්‍රී.ලං.නැ.වි.වි. 40 වන අනුකමික විගණන කමිටු රැස්වීමයි.

**2. විගණන කමිටුවේ කාර්ය භාරයන්:**

විගණන කමිටුව ශ්‍රී.නැ.වි.වි. පාලක සභාවේ අනු කමිටුවකි. සාමාජිකයන් පස් දෙනෙකුගෙන් සමන්විත මෙම කමිටුව සෑම වර්ෂයකම රැස්වන අතර විශ්වවිද්‍යාලීය මූල්‍ය, පරිපාලනය, මානව සම්පත් හා ශාස්ත්‍රීය පරිපාලනය පිළිබඳ සාකච්ඡා කරනු ලබයි. එහි සාමාජිකත්වය, කාර්යාලීය නියමයන්, වගකීම්, බලය හා තෝරා ගැනීමේ ක්‍රමවේදයන් වි.වි.ප්‍ර.කො.ස. සහ ශ්‍රී.ලං.නැ.වි.වි. හරහා ශ්‍රී ලංකා මහාභාණ්ඩාගාරය මඟින් පාලනය කරනු ලබයි. විගණන කමිටුවේ කාර්ය භාරයන් පහත පරිදි වේ.

- i. අභ්‍යන්තර විගණන ඒකකයේ වගකීම් නිශ්චය කිරීම හා වාර්ෂික විගණන සැලසුම් සමාලෝචනය කිරීම.
- ii. විශ්වවිද්‍යාලයේ සියළු ක්‍රියාකාරකම් සඳහා අභ්‍යන්තර පාලන පද්ධති සමාලෝචනය කිරීම හා ඇගයීම.
- iii. අභ්‍යන්තර විගණක විසින් පිළියෙල කරනු ලබන වාර්ෂික අභ්‍යන්තර විගණන සැලැස්ම හා වැඩ සැලැස්ම සමාලෝචනය කිරීම හා නිර්දේශ කිරීම.
- iv. පිරිවැය ඵලදායිතාව හා අනවශ්‍ය වියදම් ඉවත් කිරීම යනාදිය සඳහා කාර්ය සාධනය නිරන්තරයෙන් සමාලෝචනය කිරීම.
- v. බාහිර විගණකවරුන් සමඟ සම්බන්ධීකරණය කිරීම හා විගණකාධිපතිගේ/බාහිර විගණකවරුන්ගේ කළමණාකරන ලිපි සම්බන්ධයෙන් සම්බන්ධීකරණය කිරීම.
- vi. අණ පනත්, රෙගුලාසි, නීති හා චක්‍රලේඛ වලට අනුකූල වන බව නිශ්චය කර ගැනීම.
- vii. ශීඝ්‍රමිකරණ ප්‍රමිති වලට අනුකූල වන බවට තහවුරු කර ගැනීම සඳහා මූල්‍ය ප්‍රකාශන සමාලෝචනය කිරීම.
- viii. අභ්‍යන්තර විගණන හා බාහිර විගණන වාර්තා හා කළමණාකරන ලිපි සමාලෝචනය කිරීම.
- ix. රාජ්‍ය ව්‍යාපාර පොදු කාරක සභාවේ නිර්දේශ/නියෝගයන් ක්‍රියාත්මක කිරීම සම්බන්ධයෙන් සමාලෝචනය කිරීම
- x. වාර්ෂික වාර්තාවේ ඇතුළත් කිරීම සඳහා කමිටුවේ සොයා ගැනීම් සම්බන්ධයෙන් වාර්තාවක් පිළියෙල කිරීම.

**3. විගණන කමිටුවේ සාමාජිකයන්**

සාමාජිකයාගේ නම	තනතුරු හා සුදුසුකම්
<b>(අ) පාලක සභාවෙන් පත් කරන ලද සාමාජිකයන්</b>	
1. ඒ . ඥානදාසන් මහතා (සභාපති)	ජනාධිපති උපදේශක, විශ්‍රාමලත් අතිරේක සොලිසිටර් ජනරාල්
2. පී. ඩී. ඒ. හසන් මහතා	ප්‍රධාන විධායක නිලධාරී, මූල්‍ය ගණකාධිකාරී ආයතනය, එක්සත් රාජධානිය
3. ආර්. කන්නන් මහතා	නීතීඥ
4. ආචාර්ය එච්.ආර්. තඹවිට මහතා	උපදේශක
<b>(ආ) නිල බලයෙන් පත් වූ සාමාජිකයන්</b>	
5. ඒ. පහිරදන් මහතා, (45 වන රැස්වීම දක්වා)	වැඩ බලන ලේඛකාධිකාරී
වී. කාන්දීපත් මහතා	ලේඛකාධිකාරී (සජන වාර්ෂික නිවාඩු මත)
ඒ. පහිරදන් මහතා	වැඩ බලන ලේඛකාධිකාරී
6. එස්. තිරුවද්දුවෙල්වම් මහතා	ජ්‍යෙෂ්ඨ සහකාර අභ්‍යන්තර විගණක
<b>(ඇ) නිරීක්ෂකයන්</b>	
7. එස්. මුරුගපිල්ලෙයි මහතා (45 වන රැස්වීම දක්වා)	කණ්ඩායම් නිලධාරී/ විගණකාධිපති දෙපාර්තමේන්තුව
8. ඒ.එම්. මහීර් මහතා	විගණක පරීක්ෂක(ශ්‍රී.ලං.නැ.වි.වි), විගණකාධිපති දෙපාර්තමේන්තුව
9. බී.ඒ. ජේරුස් මහතා	විගණක පරීක්ෂක(ශ්‍රී.ලං.නැ.වි.වි), විගණකාධිපති දෙපාර්තමේන්තුව
10. එම්.එම්.ජේ.ආර්. බෝගමුව මහතා	අභ්‍යන්තර විගණක, වි.වි.ප්‍ර.කො.ස.
<b>(ඈ) ආරාධිත</b>	
11. ආචාර්ය වී කනගසිංහම් මහතා	මණ්ඩපාධිපති, ත්‍රිකුණාමල මණ්ඩපය
12. එම්. එම්.ෆාරිස් මහතා	මූල්‍යාධිකාරී
13. එම්.එන්. ආරුමුගදාස්	ජ්‍යෙෂ්ඨ සහකාර මූල්‍යාධිකාරී/ ත්‍රිකුණාමල මණ්ඩපය
14. පී.ජේ. වීරක්කොඩිආරච්චි	සහකාර මූල්‍යාධිකාරී/ත්‍රිකුණාමල මණ්ඩපය

**4. රැස්වීම්**

පොදු ව්‍යාපාර වක්‍රලේඛ අංක පී.ඊ.ඩී/31 ට අනුව කමිටුව අවම වශයෙන් වසරකට 04 වතාවක් රැස්විය යුතුවේ. සමාලෝචිත වර්ෂය තුළ දී කමිටුව 04 වතාවක් රැස්වූ අතර කමිටුවේ නිර්දේශයන් විශ්වවිද්‍යාල පාලක සභාවේ අනුමැතිය හා අවශ්‍ය ක්‍රියාමාර්ග ගැනීම සඳහා යොමු කරන ලදී. රැස්වීම් පිළිබඳ විස්තරයන් පහත සඳහන් පරිදි වේ.

අනු අංක	රැස්වීම් වාරය	දිනය
1	52 වන විගණන කමිටුව	2017.02.17
2	53 වන විගණන කමිටුව	2017.06.02
3	54 වන විගණන කමිටුව	2017.07.28
4	55 වන විගණන කමිටුව	2017.09.20



**5. වර්ෂය තුළදී ක්‍රියාකාරකම්:**

සමාලෝචිත වර්ෂය තුළදී කමිටුව විසින් පහත සඳහන් කාර්යයන් ක්‍රියාත්මක කරනු ලැබ ඇත.

අ. අභ්‍යන්තර විගණනය:

- අභ්‍යන්තර විගණන සැලැස්ම හා වැඩසටහන් නිර්දේශ කිරීම හා නියාමනය කිරීම.  
පූර්ව අත්දැකීම් වලට අනුව විගණන සැලැස්මේ පහත සඳහන් ක්ෂේත්‍ර වල පරීක්ෂා කිරීම් වැඩිකරන ලෙස නිර්දේශ කරන ලදී.
- යහපාලනය හා කළමනාකරණය
- තත්ත්ව සහතිකය
- වාර්ෂික සත්‍යාපනය
- පෞද්ගලික ලිපිගොනු
- මිලදී ගැනීම් හා බැංකු සැසඳුම්
- සේවක පඩි නඩි ගෙවීමේ පද්ධතිය  
එසේම, කමිටුව විසින් වර්ෂය පුරාවටම මෙම කටයුතුවල ප්‍රගතිය නියාමනය කරන ලදී.
- අභ්‍යන්තර විගණන කටයුතු සමාලෝචනය හා නියාමනය කිරීම  
කමිටුව විසින් අභ්‍යන්තර විගණන වාර්තාව, විමර්ෂණ සටහන් හා විමසුම් සමාලෝචනය කරන ලද අතර එහි ඇති අඩුපාඩු නිවැරදි කර ගැනීම සඳහා පරිපාලනයට අවශ්‍ය මගපෙන්වීම හා නිර්දේශයන් ඉදිරිපත් කරන ලදී.

ආ. වාර්ෂික වාර්තාව සහ වාර්ෂික ගිණුම්:

වාර්ෂික වාර්තාව පිළියෙල කිරීම සම්බන්ද ප්‍රගතිය පිළිබඳව කමිටුව නිරීක්ෂණය කරන ලද අතර එය කාලෝචිතව ඉදිරිපත් කිරීම පිළිබඳව සහතික විය. තවද, විශ්වවිද්‍යාලයේ වාර්ෂික ගිණුම් වාර්තාව සැකසීම හා ඉදිරිපත් කිරීම පිළිබඳව ද කමිටුව නිරීක්ෂණය කරන ලදී.

ඇ. බාහිර විගණනය

සමාලෝචිත වර්ෂයේ දී අදාළ වන නීති රෙගුලාසි වලට අනුකූල වීම සම්බන්දයෙන් බාහිර විගණකවරුන් විසින් ඉදිරිපත් කරන ලද විගණන විමසුම් හා වාර්ෂික වාර්තාව කමිටුව විසින් නිරීක්ෂණය කරන ලදී.

ඈ. අභ්‍යන්තර පාලන පද්ධතිය සමාලෝචනය කිරීම හා නියාමනය කිරීම :

- වාර්ෂික සත්‍යාපනය හා ස්ථාවර වත්කම් ලේඛණය  
විශ්වවිද්‍යාලයේ වාර්ෂික භාණ්ඩ සමීක්ෂණය නියමිත කාලයට අවසන් කිරීම සඳහා එහි ප්‍රගතිය කමිටුව විසින් අඛණ්ඩව සමාලෝචනය හා නියාමනය කරන ලදී. තවද, ස්ථාවර වත්කම් මෘදුකාංගයේ කටයුතු අවසන් කිරීම සඳහා එම කාර්යය නියාමනය කරන ලදී. එම කාර්යය සම්පූර්ණ කිරීම සඳහා අවශ්‍ය උපදෙස් හා සහය කමිටුව විසින් වි.වි.ප්‍ර.කො.සභාවේ අභ්‍යන්තර විගණක එම්.එම්.ජේ.ආර්. බෝගමුව මහතාගෙන් ලබා ගන්නා ලදී.
- පුස්තකාල පොත්පත්  
ප්‍රධාන පුස්තකාලයේ සහ ත්‍රිකුණාමල මණ්ඩපයේ පුස්තකාල පොත් සහ වාර සභරා නැවත අයකර ගැනීමේ ක්‍රියාවලිය නිරන්තරවම අධීක්ෂණය කරන අතර නිසි අභ්‍යන්තර පාලන ක්‍රම අනුගමනය කිරීම සඳහා අවශ්‍ය නිර්දේශ ඉදිරිපත් කරන ලදී.

- නිරවුල් නොකරන ලද අත්තිකාරම් හා ණය මුදල් අයකර ගැනීම**

ණය හා අත්තිකාරම් මුදල් අයකර ගැනීම සම්බන්දයෙන් වන ක්‍රියාවලිය සම්බන්දයෙන් වන ක්‍රියාවලිය කමිටුව විශේෂ අවධානයක් යොමු කරන අතර සමාලෝචිත වර්ෂය තුළදී නිරවුල් කිරීමේ ක්‍රියාවලිය ඉතා සම්පව නියාමනය කරන ලදී. තවද කමිටුව විසින් නිසි අභ්‍යන්තර පාලන පද්ධතියක් පවත්වාගෙන යාම සඳහා නිරවුල් නොකරන ලද දිගු කාලීන අත්තිකාරම් හා හඳුනානොගත් හෝ අයකර ගත නොහැකි ණය ශේෂයන් අයකර ගැනීම සඳහා අවශ්‍ය නිර්දේශ ඉදිරිපත් කරන ලදී.
- හඳුනා නොගත් සෘජු බැර කිරීම් හා හර කිරීම්**

ප්‍රදේශයේ පැවති සිවිල් කෝලහාල හේතුවෙන් විශ්වවිද්‍යාල පරිපාලනයට බාධා පැමිණි 2009 වර්ෂයට පෙර සිදු වූ හඳුනානොගත් සෘජු බැර කිරීම් හා සෘජු හර කිරීම් සම්බන්දයෙන් කමිටුවේ විශේෂ අවධානය යොමු කරන ලදී. ඉහත කරුණු සැලකිල්ලට ගනිමින්, මූල්‍ය රෙගුලාසි 109 අනුව අවශ්‍ය බලධාරීන්ගේ අනුමැතිය සහිතව කපා හැරීමට අවශ්‍ය පියවර ගැනීමට කමිටුව නිර්දේශ කරන ලදී.

ඉ. සංයුක්ත සැලැස්ම හා මූලික සැලැස්ම

- සංයුක්ත සැලැස්ම**

පොදු ව්‍යාපාර සම්බන්දයෙන් වන යහ පාලන මාර්ගෝපදේශයන්හි සඳහන් ප්‍රමිතීන්ට අනුව සංයුක්ත සැලැස්ම පිළියෙල කිරීමේ ප්‍රගතිය කමිටුව විසින් අඛණ්ඩව සමාලෝචනය හා නියාමනය කරන ලදී.

ආයතනික ප්‍රච්චල රාමුව පිළියෙල කිරීම සම්බන්දයෙන් කාර්ය මණ්ඩලයට වැඩිමුළු මාලාවක් පැවැත්වීමට කමිටුව විසින් නිර්දේශ කරන ලදී.
- මූලික සැලැස්ම**

ශ්‍රී ලංකා නැගෙනහිර විශ්වවිද්‍යාලයට අයත් බොහෝමයක් ඉඩම් සඳහා හිමිකම් ඔප්පු හෝ අයිතිය නොමැති බව කමිටුව විසින් නිරීක්ෂණය කරන ලදී. කමිටුව මේ සම්බන්දයෙන් විශේෂ අවධානයක් යොමු කරන ලද අතර ඉඩම්වල අයිතිය/හිමිකම් ඔප්පු ලබා ගැනීම සඳහා අවශ්‍ය ක්‍රියා මාර්ග ගන්නා ලෙස පාලක සභාවට නිර්දේශ කරන ලදී. මෙහි ප්‍රතිඵලයක් ලෙස මෙම ගැටළුව සම්බන්දයෙන් කටයුතු කිරීම සඳහා උපදේශකවරයෙකු පත් කරන ලද අතර මේ වන විට වන්දාරමුලෙයි පරිශ්‍රය සඳහා ඔප්පුව ලබා ගැනීමට ශ්‍රී.ලං.නැ.වි.වි. හැකියාව ලැබී ඇත. තවද, ඉඩම් සම්බන්දයෙන් පත් කරගත් උපදේශකවරයාගේ සහයෝගය ඇතිව අනෙකුත් ඉඩම්වල අයිතිය නිරවුල් කර ගැනීම සම්බන්දයෙන්ද ධනාත්මක ප්‍රගතියක් අත්පත් කර ගැනීමට හැකි වී ඇත.

ඊ. බැඳීම් හා ගිවිසුම් කඩ කිරීම්

ගිවිසුම් කඩකල කාර්ය මණ්ඩලයේ සාමාජිකයන්ගෙන් ආපසු අයකර ගැනීමේ ක්‍රියාවලියේ තත්ත්වය කමිටුව විසින් අඛණ්ඩව සමාලෝචනය කරන ලදී. මෙහි ප්‍රතිඵලයක් වශයෙන් ගිවිසුම් කඩකල ඇතැම් සාමාජිකයන්ගෙන් ධනාත්මක ප්‍රතිචාර ලැබී ඇති අතර ගිවිසුම් කඩකල හයදෙනෙකුට එරෙහිව නීතිමය ක්‍රියාමාර්ග ගැනීම ආරම්භ කර ඇති අතර ගිවිසුම් කඩකල පස්දෙනෙකුට එරෙහිව නඩු පැවරීමට කටයුතු කර ඇත. ගිවිසුම් කඩකල 74

දෙනෙකු ඇතුළත් නඩු 12ක් නීතිමය ක්‍රියාමාර්ග ගැනීම සඳහා නීතිපති දෙපාර්තමේන්තුව වෙත භාර දීමට කටයුතු කර ඇත.

උ. අයවැය පාලනය

නිසි මුදල් පාලනය හා බෙදාහැරීම තහවුරු කිරීම සඳහා කමිටුව විසින් අයවැය ප්‍රතිපාදනයට එරෙහිව නීත්‍ය ක්‍රියාකාරීත්වය පිළිබඳ ඉතා දැඩිව නිරීක්ෂණය කරන ලදී

**6. නිගමනය:**

කමිටුවේ සාමාජිකයන්ගේ ක්‍රියාකාරී සහභාගීත්වය හා විශ්වවිද්‍යාලයේ යහපාලනය ඇතිකිරීම සම්බන්දයෙන් ඔවුන්ගේ කැපවීම පිළිබඳ විගණන කමිටුව සෑහීමකට පත්වේ. කමිටුවේ ලේකම් ලෙස සිය කාර්යයභාරය ඉටු කිරීම සම්බන්දයෙන් ජ්‍යෙෂ්ඨ සහකාර අභ්‍යන්තර විගණකගේ ක්‍රියාකාරීත්වය සම්බන්දයෙන් කමිටුව සෑහීමකට පත් විය හැක. කමිටුව ලබා දුන් නිර්දේශ ක්‍රියාත්මක කිරීමේ ප්‍රගතිය හා පසු විපරම් ක්‍රියාමාර්ග සම්බන්දයෙන් සෑහීමකට පත්වන අතර යහ පාලනය, විනිවිදභාවය, නිසි මූල්‍ය පරිපාලනය හා අධ්‍යයන ක්‍රියාකාරීත්වය ස්ථාපිත කිරීම පිළිබඳ තව දුරටත් අවධාරණය කරන ලදී.

සභාපති,  
විගණන කමිටුව,  
නැගෙනහිර විශ්වවිද්‍යාලය, ශ්‍රී ලංකාව.

7. ශ්‍රී ලංකා නැගෙනහිර විශ්වවිද්‍යාලයේ 2017 දෙසැම්බර් 31 දිනෙන් අවසන් වර්ෂය සඳහා වූ මූල්‍ය ප්‍රකාශන පිළිබඳ 1978 අංක 16 දරණ විශ්වවිද්‍යාල පනතේ 108(1) උප වගන්තිය ප්‍රකාරව විගණකාධිපති වාර්තාව



**ජාතික විගණන කාර්යාලය**  
தேசிய கணக்காய்வு அலுவலகம்  
**NATIONAL AUDIT OFFICE**



මගේ අංකය  
எனது இல. }  
My No. }

විවර්ණ/බීටී/සී/විදුලිස්ඵල්/01/2017/13  
உமது இல. }  
Your No. }

දිනය  
திகதி }  
Date }

2018 ඔක්තෝබර් 28 දින

උප කුලපති,

ශ්‍රී ලංකා නැගෙනහිර විශ්ව විද්‍යාලය.

ශ්‍රී ලංකා නැගෙනහිර විශ්ව විද්‍යාලයේ 2017 දෙසැම්බර් 31 දිනෙන් අවසන් වර්ෂය සඳහා වූ මූල්‍ය ප්‍රකාශන පිළිබඳ 1978 අංක 16 දරණ විශ්වවිද්‍යාල පනතේ 108(1) උප වගන්තිය ප්‍රකාර විගණකාධිපති වාර්තාව.

ශ්‍රී ලංකා නැගෙනහිර විශ්ව විද්‍යාලයේ 2017 දෙසැම්බර් 31 දිනට මූල්‍ය තත්ත්ව ප්‍රකාශනය සහ එදිනෙන් අවසන් වර්ෂය සඳහා වූ මූල්‍ය කාර්යසාධන ප්‍රකාශනය, හිමිකම් වෙනස්වීමේ ප්‍රකාශනය සහ මුදල් ප්‍රවාහ ප්‍රකාශනය සහ වැදගත් ගිණුම්කරණ ප්‍රතිපත්ති හා අනෙකුත් පැහැදිලි කිරීමේ තොරතුරුවල සාරාංශයකින් සමන්විත 2017 දෙසැම්බර් 31 දිනෙන් අවසන් වර්ෂය සඳහා මූල්‍ය ප්‍රකාශන 1978 අංක 16 දරණ විශ්ව විද්‍යාල පනතේ 107(5) උප වගන්තිය සමඟ සංයෝජිතව කියවිය යුතු ශ්‍රී ලංකා ප්‍රජාතාන්ත්‍රික සමාජවාදී ජනරජයේ ආණ්ඩුක්‍රම ව්‍යවස්ථාවේ 154(1) ව්‍යවස්ථාවෙහි ඇතුළත් විධිවිධාන ප්‍රකාර මාගේ විධානය යටතේ විගණනය කරන ලදී. විශ්ව විද්‍යාල පනතේ 108(1) උප වගන්තිය ප්‍රකාර විශ්ව විද්‍යාලයේ වාර්ෂික වාර්තාව සමඟ ප්‍රකාශයට පත් කළ යුතු යැයි මා අදහස් කරන මාගේ අදහස් දැක්වීම් හා නිරීක්ෂණයන් මෙම වාර්තාවේ දැක්වේ.

1.2 මූල්‍ය ප්‍රකාශන සම්බන්ධයෙන් කළමනාකරණයේ වගකීම

මෙම මූල්‍ය ප්‍රකාශන ශ්‍රී ලංකා රාජ්‍ය අංශ ගිණුම්කරණ ප්‍රමිතීන්ට අනුකූලව පිළියෙල කිරීම හා සාධාරණ ලෙස ඉදිරිපත් කිරීම සහ වංචා හෝ වැරදි හේතුවෙන් ඇතිවිය හැකි ප්‍රමාණාත්මක සාවද්‍ය ප්‍රකාශනයන්ගෙන් තොරවූ මූල්‍ය ප්‍රකාශන පිළියෙල කිරීමට හැකි වනු පිණිස අවශ්‍ය වන අභ්‍යන්තර පාලනය තීරණය කිරීම කළමනාකරණයේ වගකීම වේ.



**1.3 විගණකගේ වගකීම**

මාගේ විගණනය මත පදනම්ව මෙම මූල්‍ය ප්‍රකාශන පිළිබඳව මතයක් ප්‍රකාශ කිරීම මාගේ වගකීම වේ. මා විසින් උත්තරීතර විගණන ආයතනයන්ගේ ජාත්‍යන්තර විගණන ප්‍රමිතීන්ට (ISSAI 1000-1810) අනුරූප ශ්‍රී ලංකා විගණන ප්‍රමිතීන්ට අනුකූලව මාගේ විගණනය සිදුකරන ලදී. ආචාර ධර්මවල අවශ්‍යතාවයන්ට මම අනුකූලවන බවට සහ මූල්‍ය ප්‍රකාශන ප්‍රමාණාත්මක සාවද්‍ය ප්‍රකාශයන්ගෙන් තොරවන්නේද යන්න පිළිබඳ සාධාරණ තහවුරුවක් ලබා ගැනීම පිණිස විගණනය සැලසුම්කර ක්‍රියාත්මක කරන බවට මෙම ප්‍රමිති අපේක්ෂා කරයි.

මූල්‍ය ප්‍රකාශනවල දැක්වෙන අගයන් සහ හෙළිදරව් කිරීම්වලට අදාළ වන විගණන සාක්ෂි ලබාගැනීම පිණිස පටිපාටි ක්‍රියාත්මක කිරීම විගණනයට ඇතුළත් වේ. තෝරාගත් පටිපාටීන්, වංචා හෝ වැරදි හේතුවෙන් මූල්‍ය ප්‍රකාශනවල ඇතිවිය හැකි ප්‍රමාණාත්මක සාවද්‍ය ප්‍රකාශයන්ගේ අවදානම් තක්සේරු කිරීම ද ඇතුළත් විගණකගේ විනිශ්චය මත පදනම් වේ. එම අවදානම් තක්සේරු කිරීම්වලදී, අවස්ථාවෝචිතව උචිත විගණන පටිපාටි සැලසුම් කිරීම පිණිස විශ්ව විද්‍යාලයේ මූල්‍ය ප්‍රකාශන පිළියෙල කිරීමට සහ සාධාරණ ලෙස ඉදිරිපත් කිරීමට අදාළ වන්නා වූ අභ්‍යන්තර පාලනය විගණක සැලකිල්ලට ගන්නා නමුත් විශ්ව විද්‍යාලයේ අභ්‍යන්තර පාලනයේ සඵලදායීත්වය පිළිබඳව මතයක් ප්‍රකාශ කිරීමට අදහස් නොකරයි. කළමනාකරණය විසින් අනුගමනය කරන ලද ගිණුම්කරණ ප්‍රතිපත්තිවල උචිතභාවය හා යොදාගන්නා ලද ගිණුම්කරණ ඇස්තමේන්තුවල සාධාරණත්වය ඇගයීම මෙන්ම මූල්‍ය ප්‍රකාශනවල සමස්ත ඉදිරිපත් කිරීම පිළිබඳ ඇගයීමද විගණනයට ඇතුළත් වේ. විගණනයේ විෂය පථය සහ ප්‍රමාණය තීරණය කිරීම සඳහා 1971 අංක 38 දරන මුදල් පනතේ 13 වගන්තියේ (3) සහ (4) උපවගන්තිවලින් විගණකාධිපති වෙත අභිමතානුසාරී බලතල පැවරේ.

මාගේ විගණන මතය සඳහා පදනමක් සැපයීම උදෙසා මා විසින් ලබාගෙන ඇති විගණන සාක්ෂි ප්‍රමාණවත් සහ උචිත බව මාගේ විශ්වාසයයි.

**1.4 තත්ත්වවිගණනය කළ මතය සඳහා පදනම**

මෙම වාර්තාවේ 2.2 ඡේදයේ දක්වා ඇති කරුණු මත පදනම්ව මාගේ මතය තත්ත්වවිගණනය කරනු ලැබේ.



2. මූල්‍ය ප්‍රකාශන

2.1 තත්ත්වගණනය කළ මතය

මෙම වාර්තාවේ 2.2 ඡේදයේ දක්වා ඇති කරුණුවලින් වන බලපෑම හැර, මූල්‍ය ප්‍රකාශනවලින් 2017 දෙසැම්බර් 31 දිනට ශ්‍රී ලංකා නැගෙනහිර විශ්ව විද්‍යාලයේ මූල්‍ය තත්ත්වය සහ එදිනෙන් අවසන් වර්ෂය සඳහා එහි මූල්‍ය ක්‍රියාකාරීත්වය හා මුදල් ප්‍රවාහ ශ්‍රී ලංකා රාජ්‍ය අංශ ගිණුම්කරණ ප්‍රමිතීන්ට අනුකූලව සත්‍ය හා සාධාරණ තත්ත්වයක් පිළිබිඹු කරන බව මා දරන්නා වූ මතය වේ.

2.2 මූල්‍ය ප්‍රකාශන පිළිබඳ අදහස් දැක්වීම.

2.2.1 ශ්‍රී ලංකා රාජ්‍ය අංශ ගිණුම්කරණ ප්‍රමිති (එස්එල්පීඑස්එස්එස්)

පහත නිරීක්ෂණයන් කරනු ලැබේ.

(අ) ශ්‍රී ලංකා රාජ්‍ය අංශ ගිණුම්කරණ ප්‍රමිත අංක 07 අනුව, ඉඩම් සහ ගොඩනැගිලි එකට පවරාගෙන ඇතත්, ඒවා වෙන වෙනම ගිණුම්ගත කළ යුතුයි. කෙසේ වෙතත්, විශ්වවිද්‍යාලයේ 2017 දෙසැම්බර් 31 දිනට රු.3,627,071,868 ක් වූ ඉඩම් හා ගොඩනැගිලි වටිනාකම් එක් අයිතමක් ලෙස දක්වා තිබුණු අතර ඉඩම් වෙනම ගිණුම්ගත කර නොතිබුණි. එහි ප්‍රතිඵලයක් ලෙස ක්ෂය වීම් සඳහා වෙන් කිරීම් වැඩියෙන් දක්වා තිබුණි.

(ආ) එස්එල්පීඑස්එස්එස් 8 අනුව විශ්ව විද්‍යාලයට එරෙහිව පවරා තිබූ නෛතික සිද්ධි දහතුනක් සම්බන්ධයෙන් ඇතිවිය හැකි අසම්භාව්‍ය වගකීමේ ස්වභාවය පිළිබඳ කෙටි විස්තරයකින් හෙළිදරව් කිරීමට විශ්වවිද්‍යාලය අපොහොසත් වී තිබුණි.

2.2.2 ගිණුම්කරණ අඩුපාඩු

පහත සඳහන් නිරීක්ෂණ කරනු ලැබේ.

(අ) 2000 සිට 2017 දක්වා කාලපරිච්ඡේදය තුළ බැංකුව විසින් කරන ලද පිළිවෙලින් රු.509,820 ක් හා රු.3,925,059 ක්වූ සෘජු හර කිරීම් හා බැර කිරීම් හඳුනාගෙන ගිණුම්වල අවශ්‍ය ගැලපීම් සිදුකර නොතිබුණි.



(ආ) 2010 සිට 2012 දක්වා කාලපරිච්ඡේදය තුළ ත්‍රිකුණාමලය විශ්වවිද්‍යාලය ඉදිකිරීම වැඩ සම්පූර්ණ කිරීම සම්බන්ධයෙන් වැය කළ රු.113,508,496 ක මුදල මූල්‍ය ප්‍රකාශනවල දිගින් දිගටම කෙටිගෙන යන වැඩ යටතේ දක්වා තිබූ අතර සමාලෝචිත වර්ෂය තුළදීද ප්‍රාග්ධනික කර ක්ෂයවීම සඳහා වෙන්කිරීම් සිදුකර නොතිබුණි.

**2.2.3 පැහැදිලි නොකළ වෙනස්කම්**

ලෙජර් ගිණුම් අනුව, සමාලෝචිත වර්ෂය අවසානයට විශ්වවිද්‍යාල අර්ථසාධක අරමුදල යටතේ ලබාදුන් ණය ශේෂය රු.113,391,627 ක් විය. කෙසේ වුවද, මූල්‍ය ප්‍රකාශනවල මෙම ණය ශේෂය රු.112,243,299 ලෙස දක්වා තිබුණි. ඒ අනුව, මෙම ශේෂ දෙක අතර රු.1,148,328 ක පැහැදිලි නොකළ වෙනස්කමක් නිරීක්ෂණය විය.

**2.2.4 ලැබිය යුතු ගිණුම්**

ඉදිරිපත් කරන ලද මූල්‍ය ප්‍රකාශන අනුව, සෞන්දර්ය අධ්‍යයනය සඳහා වන ස්වාමී විපුලානන්ද ආයතනයේ (SVIAS) සහ විශ්වවිද්‍යාල කොමිෂන් සභාවෙන් පිළිවෙලින් රු.9,751,892 ක් සහ රු.1,408,946 ක් ලැබිය යුතු මුදල්වල දක්වා තිබුණි. කෙසේ වුවද, ඉහත ආයතනවල මූල්‍ය ප්‍රකාශනවල ඉහත මුදල් ගෙවිය යුතු ශේෂ ලෙස දක්වා නොතිබුණි. ඒ අනුව, මෙම ශේෂ අයකර ගැනීම විගණනයට සෑක සහිත විය.

**2.3 නීති, රීති, රෙගුලාසි හා කළමනාකරණ තීරණවලට අනුකූල නොවීම.**

පහත සඳහන් නීති, රීති, රෙගුලාසි හා කළමනාකරණ තීරණවලට අනුකූල නොවීම නිරීක්ෂණය විය.

නීති, රීති, රෙගුලාසි ආදියට යොමුව	අනුකූල නොවීම
-----	-----
<p>(අ) ශ්‍රී ලංකා ප්‍රජාතාන්ත්‍රික සමාජවාදී ජනරජයේ මුදල් රෙගුලාසි</p> <p>-----</p> <p>මුදල් රෙගුලාසි 134 (3)</p> <p>මුදල් රෙගුලාසි 880</p>	<p>අභ්‍යන්තර විගණන වාර්තාවල පිටපත් විගණකාධිපති වෙත ඉදිරිපත් කර නොතිබුණි.</p> <p>විශ්වවිද්‍යාලයේ උපකුලපති, නියෝජ්‍ය ලේඛකාධිකාරී, මූල්‍යාධිකාරී, ජ්‍යෙෂ්ඨ සහකාර මූල්‍යාධිකාරී, සහකාර මූල්‍යාධිකාරී සහ ගබඩා භාරකරුගෙන් තැන්පතු ලබාගෙන නොතිබුණි.</p>



(ආ) අංක 03/2015 දරන 2015 ජූලි 16  
දිනැති රාජ්‍ය මුදල් වක්‍රලේඛය

(i) උපරිම සීමාව වූ රු.100,000 ඉක්මවා  
අවස්ථා 08 කදී නිලධාරීන්  
පස්දෙනෙකුහට එකතුව රු.1,574,556 වූ  
තත්කාර්ය අග්‍රිම ලබා දී තිබුණි.

(ii) තත් කාර්ය අග්‍රිම ලබාගත් කාර්යය අවසන්  
වූ වහාම ලබාගත් නිලධාරියා අග්‍රිමය  
පියවිය යුතු වුවද, එලෙස අවස්ථා 14 කදී  
එකතුව රු.1,827,556 අග්‍රිම දින 16 සිට  
දින 99 ක් දක්වා වූ පමාවීමක් සහිතව  
නිරවුල් කර තිබුණි.

(ඇ) අංක 01/2016 දරන 2016 මාර්තු 17  
දිනැති ජාතික අයවැය වක්‍රලේඛය

සියළුම රාජ්‍ය ආයතන මෙහෙයුම් කල්බදු  
ක්‍රමයට වාහන මිලදී ගත යුතු බවට උපදෙස්  
ලබා දී තිබුණද, විශ්වවිද්‍යාලය සමාලෝචිත  
වර්ෂය තුළදී රු.47,150,000 කට මූල්‍ය කල්බදු  
ක්‍රමයට වාහන තුනක් මිලදී ගෙන තිබුණි.

(ඈ) අංක 04/2016 දරන 2016 මාර්තු 01  
දිනැති විශ්වවිද්‍යාල ප්‍රතිපාදන  
කොමිෂන් සභා වක්‍රලේඛය

(i) 5.1.6 වගන්තිය

අදාළ සෘජු වියදම් අඩු කිරීමෙන් පසු ස්වයං  
මූල්‍ය පාඨමාලා ආදායමෙන් සියයට 0.01 ක්  
විශ්වවිද්‍යාල ප්‍රතිපාදන කොමිෂන් සභාවට  
ප්‍රේෂණය කළ යුතු වුවද, එලෙස විශ්වවිද්‍යාල  
ප්‍රතිපාදන කොමිෂන් සභාවට අදාළ පරිදි  
සම්ප්‍රේෂණය කර නොතිබුණි.

(ii) 5.5 වගන්තිය

වක්‍රලේඛයේ අංක 01 වගන්තියේ සඳහන්  
ආකෘතිය ප්‍රකාරව, ස්වයං මූල්‍ය පාඨමාලා  
සඳහා ආදායම් හා වියදම් ගිණුම් තබා  
නොතිබුණි.





3. මූල්‍ය සමාලෝචනය

3.1 මූල්‍ය ප්‍රතිඵල

ඉදිරිපත් කරන ලද මූල්‍ය ප්‍රකාශන අනුව, සමාලෝචිත වර්ෂය තුළ විශ්ව විද්‍යාලයේ මෙහෙයුම් ප්‍රතිඵලය රු. 355,047,226 ක ආනතාවයක් වූ අතර, ඊට අනුරූපව ඉකුත් වර්ෂයේ ආනතාවය රු. 107,259,847 ක් විය. ඒ අනුව සමාලෝචිත වර්ෂයේ මූල්‍ය ප්‍රතිඵලය රු. 227,787,379 ක තවදුරටත් පිරිහීමක් පෙන්නුම් කෙරුණි. ඉකුත් වර්ෂයට සාපේක්ෂව සමාලෝචිත වර්ෂයේ පුද්ගල පඩිනඩි රු. 108,767,458 කින් වැඩි වීම හා ක්ෂය කිරීම හා ක්‍රමක්ෂය වියදම් රු. 122,804,666 කින් වැඩිවීම මූල්‍ය ප්‍රතිඵලය පිරිහීමට ප්‍රධාන වශයෙන් බලපා තිබුණි.

සමාලෝචිත වර්ෂය සහ ඉකුත් වර්ෂ 02 ක මූල්‍ය ප්‍රතිඵල විග්‍රහ කිරීමේදී 2015 හා 2016 වර්ෂවලදී පිළිවෙලින් රු. 157,502,871 ක් හා රු. 107,259,847 ක් වූ ආනතාවය සමාලෝචිත වර්ෂයේ තවදුරටත් පිරිහීමක් සහිතව රු. 335,047,226 ක් වී තිබුණි. එසේ වුවද, මූල්‍ය ප්‍රතිඵලයට සේවක පාරිශ්‍රමිකය හා දේපල පිරියත හා උපකරණ සඳහා වූ ක්ෂය නැවත ගැලපීමේදී සමාලෝචිත වර්ෂයේදී රු. 1,213,169,104 ක් වූ දායකත්වය පසුගිය වර්ෂය හා සසඳන විට රු. 3,824,878 ක වර්ධනයක් දක්නට ලැබුණි.

4. මෙහෙයුම් සමාලෝචනය

4.1 කාර්ය සාධනය

පහත සඳහන් නිරීක්ෂණ කරනු ලැබේ.

(අ) පර්යේෂණ අත්තිකාරම් ගෙවීම

විශ්වවිද්‍යාලයේ ප්‍රමිතිය උත්ශ්‍රේණිගත කිරීමට විශ්වවිද්‍යාලය විසින් කරගෙන යනු ලබන පර්යේෂණ ඉවහල් වන අතර එය ජාතික ආර්ථිකයට අප්‍රමාණ දායකත්වයක් ලබාදෙනු ලැබේ. එනිසා සමාලෝචිත වර්ෂය තුළ අධ්‍යයන හා අධ්‍යයන සහාය කාර්ය මණ්ඩලයට පර්යේෂණ හා ප්‍රධාන ලෙස රු. මිලියන 44.5 ක් විශ්වවිද්‍යාලය විසින් වෙන්කර තිබුණි. මේ සම්බන්ධයෙන් පහත සඳහන් නිරීක්ෂණ කරනු ලැබේ.

- (i) කළමනාකරණ සේවා වක්‍රලේඛ අංක 02/2014 ප්‍රතිපාදන අනුව, විශ්වවිද්‍යාල පර්යේෂණ කටයුතු කාර්යක්ෂමව ක්‍රියාත්මක කිරීම හා වේගවත් කිරීම සඳහා විශ්වවිද්‍යාලය විසින් පර්යේෂණ කළමනාකරණ කමිටුව, (RMC) පර්යේෂණ අධීක්ෂණ කමිටුව (RSC), සහ නියමනා කොන්දේසි (TOR) ස්ථාපිත කිරීම සඳහා කිසිදු පියවරක් ගෙන නොතිබුණි.



ජාතික විගණන කාර්යාලය  
 தேசிய கணக்காய்வு அலுவலகம்  
 NATIONAL AUDIT OFFICE

- (ii) පර්යේෂණ ප්‍රදාන හා ප්‍රකාශන ප්‍රදාන සඳහා වන මහපොත්විම් උපවගන්ති 1.7 අනුව, විශ්වවිද්‍යාලය හා පර්යේෂණ ප්‍රදාන ලබන පර්යේෂකයා අතර ගිවිසුමක් අත්සන් කළ යුතුව ඇත. කෙසේ වුවද, කිසිදු ගිවිසුමකට ඇතුළත් නොවී විශ්වවිද්‍යාලය රු.1,390,500 වටිනා පර්යේෂණ යෝජනා 06 ක් සඳහා අනුමැතිය ලබාදී ඇති අතර එයින් රු.1,364,347 ක මුදලක් ගෙවීම් කර තිබුණි.
- (iii) 2015 වර්ෂයේ සිට 2016 දක්වා කාලසීමාව තුළ කලීකාවාර්යවරු 05 දෙනෙකු විසින් ඉදිරිපත් කර තිබූ ඔවුන්ගේ පර්යේෂණ යෝජනා සඳහා විශ්වවිද්‍යාලය රු.10,676,062 ක් වෙන්කර තිබුණු අතර ඉන් පර්යේෂණ ප්‍රදාන වශයෙන් රු.3,496,875 ක් අදාළ කලීකාවාර්යවරු විසින් ලබාගෙන තිබුණි. එසේ වුවත්, 2018 ජූලි 25 දින වන විටත් යථෝක්ත කලීකාවාර්යවරුන් පර්යේෂණ වාර්තා ඉදිරිපත් කර නොතිබූ අතර මේ සම්බන්ධයෙන් මාස 10 සිට මාස 12 ක ප්‍රමාද කාලයක් දක්නට ලැබුණි.
- (iv) පර්යේෂණ යෝජනා දෙකක් සඳහා රු.3,000,000 ක් හා රු.295,000 ක් වෙන්කර තිබූ අතර ඒවා 2016 වර්ෂය තුළ ඇගයීම් සඳහා ඇගයුම්කරුවන්ට ලබාදී තිබුණි. කෙසේ වුවද, විශ්වවිද්‍යාලයේ ඉල්ලීම් පරිදි ඇගයුම්කරුවන් ඇගයීම් වාර්තා හා නිර්දේශ සකි දෙකක් තුළ ඉදිරිපත් කළ යුතු වුවද, 2017 මාර්තු 31 දින වන විටත් මෙම ඇගයීම් වාර්තා ඉදිරිපත් කර නොතිබූ අතර එහි ප්‍රතිඵලයක් ලෙස, මෙම ව්‍යාපෘති අත්හිටුවා තිබූ අතර එමගින් විශ්වවිද්‍යාලයේ පර්යේෂණ ධාරිතාවයේ ශක්තියට අහිතකර ලෙස බලපා තිබුණි.
- (v) විශ්වවිද්‍යාලයේ පීඨවල අදාළ අංශය පර්යේෂණ ප්‍රදාන සම්බන්ධයෙන් යාවත්කාලීන ලිපිගොනු නඩත්තු කර නොතිබුණු අතර එනිසා පර්යේෂණ ප්‍රදාන ගෙවීමේදී සම්පූර්ණ විස්තර හෙළි කර ගැනීමට නොහැකි වී තිබුණි.
- (vi) නියමිත දිනට පර්යේෂණ යෝජනා ඉදිරිපත් නොකිරීම, පර්යේෂණ වාර්තා ඉදිරිපත් කිරීමට නොහැකිවීම, සහ පර්යේෂණ ප්‍රදාන ලබාගත් කලීකාවාර්යවරු ප්‍රගති වාර්තා ඉදිරිපත් කිරීම පමාවීම නිසා පර්යේෂණ අව්‍යාජ ලෙස සිදුකරනු ලැබුවේද හා ඒවා කොතෙක්දුරට ඵලදායකද යන්න පිළිබඳ හඳුනාගැනීම දුෂ්කර විය.



(ආ) අවසන් විභාගයේදී ශිෂ්‍ය කාර්යසාධනය

සමාලෝචිත වර්ෂය තුළ 2010/2011, 2011/2012 සහ 2012/2013 අධ්‍යයන වර්ෂවල පිය හතර විසින් පවත්වන ලද විභාග ප්‍රතිඵල විස්තර පහත දැක්වේ.

පියයේ නම	අධ්‍යයන/ පාඨමාලා වැඩසටහන	විභාගය සඳහා පෙනී සිටි සිසුන් සංඛ්‍යාව	සිසුන් සංඛ්‍යාව		විභාගයට පෙනී සිටි සිසුන්ට සාපේක්ෂව අසමත් ප්‍රතිශතය
			සමත්	අසමත්	
කලා සංස්කෘතිය	හා බී.ඒ.(සාමාන්‍ය)	373	259	114	31
වාණිජ්‍යය	හා බී.බී.ඒ.(සාමාන්‍ය)	53	24	29	55
කළමනාකරණ	බී.කොම(සාමාන්‍ය)	75	28	47	63
	බී.කොම(විශේෂ)	30	20	10	33
සෞඛ්‍ය සත්කාර විද්‍යාව	බී.එම්.බී.එස්.	45	30	15	33
ව්‍යාපාර කළමනාකරණ අධ්‍යයනය (ත්‍රිකුණාමලය විශ්වවිද්‍යාලය)	බී.ඒ.සන්නිවේදන (සාමාන්‍ය)	17	05	12	71
		593	366	227	38

සමාලෝචිත වර්ෂය තුළ සිසුන් 593 දෙනෙකු අවසන් විභාගය සඳහා පෙනී සිටි අතර ඉන් සිසුන් 366 දෙනෙකු සමත් වී ඇති අතර සියයට 38 නියෝජනය කරමින් සිසුන් 227 දෙනෙකු අවසන් විභාගය අසමත් වී තිබුණු බව නිරීක්ෂණය විය.

වාණිජ්‍ය හා කළමනාකරණ පීඨය සහ ව්‍යාපාර කළමනාකරණ අධ්‍යයන පීඨය ඉහල සිසු අසමත් ප්‍රතිශතයකට දායකවන බව දක්නට ලැබුණි. එහි ප්‍රතිඵලයක් ලෙස, මෙසේ අසමත්වන සිසුන්ට නම උපාධිය සම්පූර්ණ කිරීමට නවත් වර්ෂයක කාලයක් සිටීමට සිදුවී තිබූ අතර නියමිත කාලයේදී රැකියා වෙළඳපලට ඇතුළත් වීමට නොහැකි වී තිබුණි.



(ඇ) බාහිර උපාධි පාඨමාලා

2010 ඔක්තෝබර් 15 දිනැති අංක 932 දරන විශ්වවිද්‍යාල ප්‍රතිපාදන කොමිෂන් සභා චක්‍රලේඛය පරිදි, බාහිර උපාධි සඳහා හා දුරස්ථ අධ්‍යයන පාඨමාලා සඳහා වන විෂය ධාරා පෙර උපාධිධාරී තොරතුරු / විස්තරාත්මක සුදුසුකම් (Predetermined graduate profile/ qualification descriptors) මත සංවර්ධනය කළ යුතුය.

කෙසේ වුවද, 2017 දෙසැම්බර් 31 දින වන විට විශ්වවිද්‍යාලය බාහිර උපාධි හා දුරස්ථ අධ්‍යයන පාඨමාලා සඳහා විෂයධාරා ක්‍රියාවලිය සම්පූර්ණ කර නොතිබුණි.

එහි ප්‍රතිඵලයක් ලෙස 2013 සිට වාණිජ්‍ය හා කළමනාකරණ පීඨය සහ කලා හා සංස්කෘතික පීඨය බාහිර උපාධි මාධ්‍යමාලා සඳහා නව බඳවා ගැනීම් වෙනුවෙන් අයදුම්පත් කැඳවා නොතිබුණි. තවද, විද්‍යා පීඨය හා කෘෂිකර්ම පීඨය ඔවුන්ගේ බාහිර ඩී.එස්.සී.උපාධි පාඨමාලා නවතා දමා තිබුණි. මෙම තත්ත්වය නිසා විශ්වවිද්‍යාලට ජාතියේ නැගී එන හා වර්තමාන වෙළඳපොළ අවශ්‍යතා සඳහා දායකත්වයට දීමට නොහැකි වී තිබුණි.

4.2 කළමනාකරණ ක්‍රියාකාරකම්

පහත නිරීක්ෂණ කරනු ලැබේ.

- (i) සේවයෙන් ඉල්ලා අස්වීම, තනතුර අතහැරයාම, විශ්‍රාම ගැනීම සහ අනෙකුත් ආයතනවලට මාරුවීම් ආදී කරුණු නිසා නිලධාරීන් 98 දෙනෙකුගෙන් එකතුව රු.3,644,418 ක් අයකරගත් ණය මුදල් වර්ෂ 10 කට අධික කාලයක් හිඟ හිට තිබුණි. මෙම හිඟශේෂ අයකර ගැනීමට විශ්වවිද්‍යාලය කඩිනම් පියවර ගෙන නොතිබුණි.
- (ii) මියගිය නිලධාරීන් පහළොස් දෙනෙකුගෙන් අයවිය යුතු එකතුව රු.540,114 ඉක්බි ණය ශේෂ ඔවුන්ගේ ඇපකරුවන්ගෙන් අයකර ගැනීමට කටයුතු කර නොතිබුණි.
- (iii) විශ්වවිද්‍යාලීය කාර්ය මණ්ඩලය සඳහා විදේශ රටවල පශ්චාත් උපාධි හැදෑරීමට ලබාදෙනු ලබන වැටුප් සහිත අධ්‍යයන නිවාඩු සම්බන්ධයෙන් වන ගිවිසුම් කඩකිරීම සාමාන්‍ය ක්‍රියාමාර්ගයක් වී තිබුණි. කෙසේ වුවද, 2018 මාර්තු 31 දින වන විටත් ඔවුන්ගෙන් වලංගු ඇපයක් ලබාගැනීමට හෝ ඔවුන්ගේ අර්ථසාධක අරමුදලෙන් බැඳුම්කර මුදල අයකර ගැනීම සඳහා එකඟතාවය ලබාගැනීමට විශ්වවිද්‍යාලය කටයුතු කර නොතිබුණි. ඒ අනුව නිලධාරීන් 74 දෙනෙකුගෙන් එකතුව රු.177,002,812 ක හිඟ මුදලක් වර්ෂ 10 කට වැඩි කාලයක් හිඟහිට තිබුණි. කෙසේ වුවද, විශ්වවිද්‍යාලය ඔවුන්ගෙන් ඇපකර ලබා නොගැනීම හේතුවෙන් මෙම හිඟ මුදල් ශේෂ අයකර ගැනීමට නොහැකි වී තිබුණි.



(iv) 2015 ජුනි මස විශ්වවිද්‍යාලයේ තොරතුරු හා සන්නිවේදන මධ්‍යස්ථානයේ පරිගණක විද්‍යාගාරයේ ප්‍රයෝජනය සඳහා කේවීඒ 10 බලැති (10 KVA) යූපීඑස් 04 (UPS) ක් රු.910,200 ක පිරිවැයකට මිලදීගෙන තිබුණු අතර ඒවා වගකීම් කාලය තුළ එනම්, 2016 සැප්තැම්බර් ක්‍රියාවිරහිත වී තිබූ අතර මෙම වාර්තාවේ දිනය වනවිටත් අළුත්වැඩියා කිරීමට කටයුතු කර නොතිබුණි. එහි ප්‍රතිඵලයක් ලෙස, ප්‍රායෝගික සැසි කිරීමේදී සිසුන් වැඩි කණ්ඩායම් ගණනකට බෙදීමට කටයුතු වුවද සිසුන් තිබූ අතර මෙම තත්ත්වය ප්‍රායෝගික සැසි පමාවීමට සහ ඉගැන්වීමේ හ ඉගෙනීමේ කටයුතු සඳහා බාධාවන් වී තිබුණි. තවද, ඉහත ධාරිතාවයේ යූපීඑස් හිඟකම නිසා පරිගණක විද්‍යාගාරය ඵලදායක ලෙස භාවිතා කිරීමට නොහැකි වී තිබුණි.

**4.3 මෙහෙයුම් අකාර්යක්ෂමතා**

**4.3.1 රසායනික ද්‍රව්‍ය මිලදී ගැනීම**

සමාලෝචිත වර්ෂය තුළ ජෛව පද්ධති තාක්ෂණ දෙපාර්තමේන්තුවේ ප්‍රයෝජනය සඳහා සැපයුම්කරුවන් 06 දෙනෙකුගේ රසායන ද්‍රව්‍ය මිලදී ගැනීමට විශ්වවිද්‍යාලය රු.4,520,802 ක් වැයකර තිබුණි. මේ සම්බන්ධයෙන් පහත නිරීක්ෂණ කරනු ලැබේ.

(අ) 2016 වර්ෂයේ විශ්වවිද්‍යාලයේ ප්‍රධාන මිලදී ගැනීම් සැලසුම අනුව, ප්‍රමුඛතා මිලදී ගැනීම් පදනම මත විද්‍යාගාරය සඳහා රසායනික ද්‍රව්‍ය හා ඉගැන්වීමේ මෙවලම් මිලදී ගැනීම සඳහා රු.මිලියන 20 ක් ඇස්තමේන්තු කර තිබුණි. මෙම මිලදී ගැනීමේ කටයුතු 2016 පෙබරවාරි සිට අප්‍රේල් අතරතුර ඉටුකල යුතු වුවද, මිලදී ගැනීමේ කාර්යයන් ආරම්භ කරනු ලැබුවේ මාස 06 ක පමාවක් සහිතව 2016 ඔක්තෝබර් 15 දිනය. මේ නිසා, ප්‍රධාන මිලදී ගැනීමේ සැලැස්ම කාර්යක්ෂම හා ඵලදායී කළමනාකරණ මෙවලමක් ලෙස භාවිතා කර නොතිබුණි.

(ආ) 2006 රජයේ මිලදී ගැනීම් මහපෙත්වීම් අනුව, මිලදී ගැනීම් සැලසුම කමිටුව ස්ථාපිත කර නොතිබුණි. මෙහි ප්‍රතිඵලයක් ලෙස මිලදීගැනීමේ අවශ්‍යතා යෝග්‍ය පරිදි හඳුනාගෙන නොතිබුණි.

(ඇ) රජයේ මිලදී ගැනීම් මහපෙත්වීම් වගන්ති 2.8.1 අනුව, මිලදී ගැනීම් කමිටුව සහය වීම සඳහා දෙපාර්තමේන්තු මිලදී ගැනීම් කමිටුවට තාක්ෂණ ඇගයීම් කමිටුවක් තිබිය යුතුය. කෙසේ වුවද, ඉහත මිලදී ගැනීමේ කටයුතු සඳහා තාක්ෂණික ඇගයීම් කමිටුවක් පත්කර නොතිබුණි.



(ඇ) 2017 ඔක්තෝබර් 26 දින ජෛව පද්ධති තාක්ෂණ විද්‍යාගාරයේ කරන ලද භෞතික තහවුරු කිරීමවලදී රසායනික ද්‍රව්‍ය 82 ක කල් ඉකුත්වීමේ දින සඳහන් කර නොතිබුණු බව අනාවරණය විය. එහි ප්‍රතිඵලයක් ලෙස, කල් ඉකුත් වූ ද්‍රව්‍ය භාවිතයට ගැනීමේ හැකියාව විගණනයට බැහැර කිරීමට නොහැකි වූ අතර එය විද්‍යාගාර පරීක්ෂණවලදී අනතුරු සිදුවීමේ හැකියාවක්ද පැවතුණි.

4.3.2 පිරිසිදු කිරීමේ හා සනීපාරක්ෂණ සේවා

සමාලෝචිත වර්ෂය තුළදී විශ්වවිද්‍යාලය හා ශිෂ්‍ය නේවාසිකාගාරවල පිරිසිදු කිරීමේ කාර්යයන් හා සනීපාරක්ෂක සේවා වෙනුවෙන් විශ්වවිද්‍යාලය කොන්ත්‍රාත් දෙකක් පිරිනමා තිබූ අතර සමාලෝචිත වර්ෂය අවසාන වන විට විශ්වවිද්‍යාලය රු.80,830,221ක් වැය කර තිබුණි. මේ සම්බන්ධයෙන් පහත සඳහන් නිරීක්ෂණ කරනු ලැබේ.

- (අ) ලංසු කොන්දේසි 05 අනුව, අවම වශයෙන් පසුගිය මාස 06 ක කාලය සඳහා සේවකයින් වෙනුවෙන් සේවක අර්ථසාධක අරමුදල හා සේවක භාරකාර අරමුදල ගෙවා ඇති බවට සනාථ කරන ලිඛිත සාක්ෂි ඉදිරිපත් කල යුතුව තිබුණි. කෙසේ වුවද, විශ්වවිද්‍යාලයේ තාක්ෂණ ඇගයීම් කමිටුව මෙම තත්ත්වය පරීක්ෂා කිරීමට අපොහොසත් වී ඇති අතර තෝරාගත් ලංසුකරු සේවකයින්ට සේවක අර්ථසාධක අරමුදල හා සේවක භාරකාර අරමුදල ගෙවූ බවට ලිඛිත සාක්ෂි ඉදිරිපත් කර නොතිබුණි.
- (ආ) පිරිසිදු කිරීමේ හා සනීපාරක්ෂක සේවා සඳහා සේවකයින් 195 දෙනෙකු පමණ සහභාගී වන අතර ඔවුන්ගේ පැමිණීම හා පිටවීම සටහන් කිරීම සඳහා ලේඛනයක් නඩත්තු කල යුතු වුවද අදාල අංශය විසින් මේ සම්බන්ධයෙන් ලේඛනයක් නඩත්තු කර නොතිබුණු අතර සේවකයින්ගේ පැමිණීම හා පිටවීම සනාථකර ගැනීමකින් තොරව සේවා සපයන්නා විසින් ලබාදෙනු ලබන මාසික බිල්පත් පදනම් කරගෙන ගෙවීම් සිදුකර තිබුණි.
- (ඇ) ලංසු ලියවිලිවල පොදු උපදෙස් අංක 04 හා 05 අනුව සේවා සපයන්නා විසින් ප්‍රමිතිගත පිරිසිදු කරන්නන් යෙදවිය යුතුවීම, මාස එකක් සඳහා විෂබීජ නාශක, සුගන්ධ හා පාරිභෝජ්‍ය ද්‍රව්‍ය ආදිය ගබඩා කර තැබීම දක්වා ඇත. කෙසේ වුවද, විශ්වවිද්‍යාලීය නඩත්තු අංශය සේවා සපයන්නා විසින් පිරිසිදු කිරීමේ හා සනීපාරක්ෂක කටයුතු සහ භාවිතා කරනු ලබන ද්‍රව්‍යවල ගුණාත්මකභාවය හා ප්‍රමාණ පිළිබඳ පරීක්ෂා කිරීමට අපොහොසත් වී තිබුණි. එහි ප්‍රතිඵලයක් ලෙස සිසු



නේවාසිකාරවල දුර්වල පිරිසිදු කිරීමේ තත්ත්වයන් හා නාන කාමර වැසිකිලි වල දුර්ගන්ධය පිළිබඳ සිසුන් හා නේවාසිකාගාර උප පාලකවරු පැමිණිලි කර තිබුණි.

**4.4 නිෂ්ක්‍රීය හා උන උපයෝජන මූල්‍ය හා අනෙකුත් වත්කම්**

පහත සඳහන් නිරීක්ෂණ කරනු ලැබේ.

- (අ) විශ්වවිද්‍යාලයේ අධ්‍යයනකාර්ය මණ්ඩලයේ මානව සම්පත් සංවර්ධනය සඳහා විදේශ අරමුදල් ව්‍යාපෘතිය හා සම්බන්ධව නෝර්විජියන් යුනිවර්සිටි ඔෆ් සයන්ස් ඇන්ඩ් ටෙක්නොලජි ආයතනයෙන් (NTNU) ලද රු.6,307,139 ක අරමුදල 2011 පෙබරවාරි 28 දින සිට අදාල කාරණය සහ භාවිතයට ගැනීමකින් තොරව බැංකුවේ ජංගම ගිණුමේ රඳවා තිබුණි.
- (ආ) සපයන ලද සේවා සඳහා විවිධ පාර්ශව වලින් ලැබෙන මුදල් එකතු කර ගනුදෙනු මෙහෙය වීම සම්බන්ධයෙන් විශ්වවිද්‍යාලය කොමර්ෂල් බැංකුවේ ජංගම ගිණුමක් පවත්වාගෙන යනු ලබයි. මෙම ජංගම ගිණුමේ ආසන්න වශයෙන් මාසය පුරා රු.මිලියන 32 ක මුදලක් රැඳී තිබෙන අතර එම අතිරේක මුදල ආදායම් උපදවන ආයෝජන මාර්ගයක යොදවා නොතිබුණි.
- (ඇ) 2017 මැයි 26 දින විශ්වවිද්‍යාලය රු.908,700 ක අගයකට ජ්‍යෙෂ්ඨ පුටු 1300 ක් මිලදීගෙන තිබුණි. සත්‍ය අවශ්‍යතාවය සැලකිල්ලට ගැනීමකින් තොරව මෙම පුටු මිලදීගැනීම හේතුවෙන් රු.328,530 ක් වටිනා පුටු 478 ගබඩාවේ රඳවා තිබුණි.
- (ඈ) වර්ග 77 කට අයත් රු.1,827,900 ක් වටිනා පාරිභෝජ්‍ය අයිතම 2314 ක් භාවිතයට ගැනීමට නොහැකි තත්ත්වයක වර්ෂ 05 කට අධික කාලයක් ගබඩා කර තිබුණි.

**4.5 කාර්ය මණ්ඩල පරිපාලනය**

මහාචාර්ය හා කථිකාචාර්යවරු 76 දෙනෙකුගේ තනතුරු සමාලෝචිත වර්ෂය අවසාන වන විට පුරප්පාඩුව පැවතුණි. තවද, 2015 ජනවාරි සිට ලේඛකාධිකාරී තනතුර පුරප්පාඩුව පැවතුණි. කෙසේ වුවද, මෙම වාර්තාවේ දිනය වන විටත් එය පුරවා නොතිබුණි.



5. තිරසාර සංවර්ධනය

5.1 තිරසාර සංවර්ධන අරමුණු හා ඉලක්ක ලගාකර ගැනීම

2017 ඔක්තෝබර් 03 හා 2017 අංක 09 දරන තිරසාර සංවර්ධන පනත අනුව එක්සත් ජාතීන්ගේ තිරසාර සංවර්ධනය පිළිබඳ “2030 න්‍යාය පත්‍රය” ප්‍රකාරව සෑම රාජ්‍ය ආයතනයක් විසින්ම මේ පිළිබඳ වක්‍රලේඛ මගින් දැනුවත් වී ඇති අතර සමාලෝචිත වර්ෂයට අදාලව සෑම ආයතනයක් විසින් තම විෂය පථයට ගැනෙන කාර්යයන් සම්බන්ධයෙන් කෙසේ ක්‍රියාත්මක විය යුතුද යන්න පිළිබඳ දැනුවත් වී තිබිය යුතු විය.

එසේ වුවද, විශ්වවිද්‍යාලය මේ පිළිබඳ දැනුවත් වී නොතිබීම හේතුවෙන් එහි කාර්යයන්ට සම්බන්ධ තිරසාර සංවර්ධන අරමුණු, ඉලක්ක හා එම ඉලක්ක කරා ළඟා විය යුතු සන්ධිස්ථානයන්ද ඉලක්ක මත ළඟාවීම මැන බැලීම සඳහා වන දර්ශකයන්ද හඳුනාගැනීමට කටයුතු කර නොතිබුණි.

6. ගිණුම්කටයුතුභාවය හා යහපාලනය

6.1 සංයුක්ත සැලැස්ම හා ක්‍රියාකාරී සැලැස්ම

2014 – 2018 කාලසීමාව සඳහා වූ සංයුක්ත සැලැස්ම පීඨ 06 ක හා මෙහෙයුම් ඒකක 09 ක උපායශීලී කළමනාකරණ සැලැස්ම සමඟ නිසි පරිදි ඒකාබද්ධ වී නොතිබුණි. තවද, විශ්වවිද්‍යාල රු.1,019,175 ක පිරිවැයක් දරා 2016 ජුනි හා 2017 අප්‍රේල් මාසවල ක්‍රියාකාරී සැලැස්ම හා සංයුක්ත සැලැස්ම සමාලෝචනය කිරීම සඳහා සහ වර්තමාන තත්ත්වය හා ඉදිරි මහපෙත්වීම් සඳහා වැඩමුළු 02 ක් පවත්වා තිබුණි. කෙසේ වුවද, ඉහත අවශ්‍යතාවලට අනුකූලව වර්ෂ 3-5 දක්වා ගැනෙන වක්‍රීය සැලැස්මක් වශයෙන් ඉහත සංයුක්ත සැලැස්ම 2017-2021 වර්ෂ සඳහා යාවත්කාලීන කර නොතිබුණි.

7. පද්ධති හා පාලන

විගණනයේදී නිරීක්ෂණය වූ පද්ධති හා පාලන අඩුපාඩු විශ්ව විද්‍යාලයේ උපකුලපතිවරයාගේ අවධානයට වරින් වර යොමු කරන ලදී. පහත සඳහන් පාලන ක්ෂේත්‍රයන් කෙරෙහි විශේෂ අවධානය යොමු කළ යුතුය.





ජාතික විගණන කාර්යාලය  
ජාතික ගණකාධිපති කාර්යාලය  
NATIONAL AUDIT OFFICE

(අ) අත්තිකාරම් පියවීම

අත්තිකාරම් පියවීමට දිගු කාලයක් ගතවීම.

(ආ) සේවක පරිපාලනය

ස්ථීර කාර්ය මණ්ඩලය පත් කිරීම මගින් ජ්‍යෙෂ්ඨ කළමනාකරණ පුරප්පාඩු පිරවීමට කටයුතු නොකිරීම සහ අධ්‍යයන කාර්ය මණ්ඩලයේ පැමිණීම හා පිටවීම වාර්තා නොකිරීම.

(ඇ) අරමුදල් පවත්වා ගැනීම

අරමුදල් ස්ථාපිත කිරීමේ විශේෂ අරමුණු සඳහා අරමුදල් යොදවා නොගැනීම.

අ/ක. එච්. එම්. ගාමිණී විජේසිංහ  
විගණකාධිපති

එච්.එම්.ගාමිණී විජේසිංහ  
විගණකාධිපති

**8. ශ්‍රී ලංකා නැගෙනහිර විශ්වවිද්‍යාලයේ 2017 වර්ෂයේ දෙසැම්බර් 31 දිනින් අවසන් වර්ෂය සඳහා වූ මූල්‍ය ප්‍රකාශන පිළිබඳ 1978 අංක 16 දරණ විශ්වවිද්‍යාල පනතේ 108 (i) උප වගන්තිය ප්‍රකාර විගණකාධිපති වාර්තාවට කළමනාකරණයේ පිළිතුරු**

විගණන ඡේද යොමුව		නිරීක්ෂණයන්
<b>2.</b>	<b>මූල්‍ය ප්‍රකාශන</b>	
<b>2.2</b>	<b>මූල්‍ය ප්‍රකාශන පිළිබඳ අදහස් දැක්වීම</b>	
<b>2.2.1</b>	<b>ශ්‍රී ලංකා රාජ්‍ය අංශ ගිණුම්කරණ ප්‍රමිති (එස්එල්පීඑස්එස්)</b>	
(අ)	පහත නිරීක්ෂණයන් කරනු ලැබේ.  ශ්‍රී ලංකා රාජ්‍ය අංශ ගිණුම්කරණ ප්‍රමිත අංක 07 අනුව, ඉඩම් සහ ගොඩනැගිලි එකට පවරාගෙන ඇතත්, ඒවා වෙන වෙනම ගිණුම්ගත කළ යුතුයි. කෙසේ වෙතත්, විශ්වවිද්‍යාලයේ 2017 දෙසැම්බර් 31 දිනට රු. 3,627,071,868 ක් වූ ඉඩම් හා ගොඩනැගිලි වටිනාකම් එක් අයිතමක් ලෙස දක්වා තිබුණු අතර ඉඩම් වෙනම ගිණුම්ගත කර නොතිබුණි. එහි ප්‍රතිඵලයක් ලෙස ක්ෂය වීම් සඳහා වෙන් කිරීම් වැඩියෙන් දක්වා තිබුණි.	එකඟ වේ.  ශ්‍රී ලංකා නැගෙනහිර විශ්වවිද්‍යාලයට අයත් ඉඩම් සහ ගොඩනැගිලි වල හිමිකාරීත්වය තහවුරු කිරීම සහ නැවත අගය කිරීමේ ක්‍රියාවලිය මේ වන විට ක්‍රියාත්මක වෙමින් පවතී. මෙම ක්‍රියාවලිය අවසන් වූ වහාම වත්කම් ප්‍රත්‍යාගණනය කිරීමෙන් පසු ඒවායේ නව අගයන් ශ්‍රී ලංකා රාජ්‍ය අංශ ගිණුම් කරණ ප්‍රමිත අංක 07 අනුව 2018 වර්ෂයේ මූල්‍ය ප්‍රකාශනවල වෙනම අනාවරණය කරනු ලැබේ.
(ආ)	එස්එල්පීඑස්එස් 8 අනුව විශ්වවිද්‍යාලයට එරෙහිව පවරා තිබූ නෛතික සිද්ධි දහතුනක් සම්බන්ධයෙන් ඇතිවිය හැකි අසම්භාව්‍ය වගකීමේ ස්වභාවය පිළිබඳ කෙටි විස්තරයකින් හෙළිදරව් කිරීමට විශ්වවිද්‍යාලය අපොහොසත් වී තිබුණි.	එකඟ වෙමි.  ඉහත ගිණුම්කරණ ප්‍රමිතය අනුව ඉදිරියේදී මෙය මූල්‍ය ප්‍රකාශනවල සටහන් ලෙස පෙන්නුම් කරනු ලැබේ.
<b>2.2.2. ගිණුම්කරණ අඩුපාඩු</b>		
(අ)	2000 සිට 2017 දක්වා කාලපරිච්ඡේදය තුළ බැංකුව විසින් කරන ලද පිළිවෙලින් රු. 509,820 ක් හා රු. 3, 925,059 ක් වූ සෘජු හර කිරීම් හා බැර කිරීම් හඳුනාගෙන ගිණුම්වල අවශ්‍ය ගැලපීම් සිදුකර නොතිබුණි.	2005 වර්ෂයට පෙර ලිපි ලේඛන සොයා ගැනීමට නොහැකි බව පාලක සභාව විසින් ප්‍රකාශ කර ඇති අතර 2009 වර්ෂයට පෙර නොදන්නා අඩුපාඩු පවතී ද යන්න සොයා ගැනීමට උත්සාහ කරමි.  මෙය පොත් වලින් කපා හැරීමට ක්‍රියා මාර්ග ගෙන ඇති අතර අමාත්‍යාංශය විසින් මේ සඳහා කමිටුවක් පත් කර ඇත.  මෙම කරුණ 2017.11.22 දින පැවති රාජ්‍ය ගිණුම් කාරක සභා රැස්වීමේදී ද සාකච්ඡා කල අතර අවශ්‍ය සාධාරණීකරණයන් මත කපා හැරීම සඳහා කටයුතු කරන ලෙසට උපදෙස් දෙන ලදී.

(ආ)	<p>2010 සිට 2012 දක්වා කාලපරිච්ඡේදය තුළ ත්‍රිකුණාමලය විශ්වවිද්‍යාලය ඉදිකිරීම් වැඩ සම්පූර්ණ කිරීම සම්බන්ධයෙන් වැය කල රු. 113,508,496 ක මුදල මූල්‍ය ප්‍රකාශනවල දිගින් දිගටම කෙටිගෙන යන වැඩ යටතේ දක්වා තිබූ අතර සමාලෝචිත වර්ෂය තුළ දී ද ප්‍රාග්ධනික කර ක්ෂයවීම සඳහා වෙන් කිරීම් සිදුකර නොතිබුණි.</p>	<p>එකඟ වෙමි. ඉහත ප්‍රමිතය අනුව ඉදිරියේදී මෙය මූල්‍ය ප්‍රකාශනවල සටහන් ලෙස අනාවරණය කරනු ලැබේ.</p>
<p><b>2.2.3. පැහැදිලි නොකළ වෙනස්කම්</b></p>		
(අ)	<p>ලෙජර් ගිණුම් අනුව, සමාලෝචිත වර්ෂය අවසානයට විශ්වවිද්‍යාල අර්ථසාධක අරමුදල යටතේ ලබාදුන් ණය ශේෂය රු. 113, 391,627 ක් විය. කෙසේ වුවද, මූල්‍ය ප්‍රකාශනවල මෙම ණය ශේෂය රු. 112, 243,299 ලෙස දක්වා තිබුණි. ඒ අනුව, මෙම ශේෂ දෙක අතර රු. 1, 148,328 ක පැහැදිලි නොකළ වෙනස්කමක් නිරීක්ෂණය විය.</p>	<p>එකඟ වේ. මෙය වර්ෂ 10 ට වඩා පෙර සිට පැවත එන අතර මෙයට අදාල ලිපි ලේඛන නොමැත. එම නිසා මෙය නිවැරදි කර ගිණුම් වල ගැලපීම් කිරීමට කටයුතු කරනු ලැබේ.</p>
<p><b>2.2.4. ලැබිය යුතු ගිණුම්</b></p>		
(අ)	<p>ඉදිරිපත් කරන ලද මූල්‍ය ප්‍රකාශන අනුව, සෞන්දර්ය අධ්‍යයනය සඳහා වන ස්වාමි විපුලානන්ද ආයතනයේ (SVIAS) සහ විශ්වවිද්‍යාල කොමිෂන් සභාවෙන් පිළිවෙලින් රු. 9,751,892 ක් සහ රු. 1,408,946 ක් ලැබිය යුතු මුදල්වල ලෙස දක්වා තිබුණි. කෙසේ වුවද, ඉහත ආයතනවල මූල්‍ය ප්‍රකාශනවල ඉහත මුදල් ගෙවිය යුතු ශේෂ ලෙස දක්වා නොතිබුණි. ඒ අනුව, මෙම ශේෂ අයකර ගැනීම විගණනයට සැක සහිත විය.</p>	<p>එකඟ වේ. මූල්‍ය ප්‍රකාශනවලට අනුව රු. 9,751,892 ක් සහ රු. 1,408,946 පිළිවෙලින් ස්වාමි විපුලානන්ද සෞන්දර්ය අධ්‍යයන ආයතනයේ සහ විශ්ව විද්‍යාල ප්‍රතිපාදන කොමිෂන් සභාවෙන් ලැබිය යුතු දෑ ලෙසින් පෙන්වුම් කර ඇත. මෙම අගයන් පසුගිය වර්ෂ වල සිට පැවත එන ඒවා වේ. මෙම අගයන් පොත් වලින් ලියා හැරීම සඳහා අවශ්‍ය පියවර ගනු ලැබේ.</p>
<p><b>2.3 නීති, රීති, රෙගුලාසි හා කළමනාකරණ තීරණවලට අනුකූල නොවීම.</b> පහත සඳහන් නීති, රීති, රෙගුලාසි හා කළමනාකරණ තීරණවලට අනුකූල නොවීම නිරීක්ෂණය විය.</p>		
<p>(අ) ශ්‍රී ලංකා ප්‍රජාතන්ත්‍රවාදී සමාජවාදී ජනරජයේ මුදල් රෙගුලාසි</p>		
	<p><b>මුදල් රෙගුලාසි 134 (3)</b> අභ්‍යන්තර විගණන වාර්තාවල පිටපත් විගණකාධිපති වෙත ඉදිරිපත් කර නොතිබුණි.</p> <p><b>මුදල් රෙගුලාසි 880</b> විශ්වවිද්‍යාලයේ උපකුලපති, නියෝජ්‍ය ලේඛකාධිකාරී, මූල්‍යාධිකාරී, ජ්‍යෙෂ්ඨ සහකාර මූල්‍යාධිකාරී, සහකාර මූල්‍යාධිකාරී සහ ගබඩා භාරකරුගෙන් තැන්පතු ලබාගෙන නොතිබුණි.</p>	<p>එකඟ වේ. වාර්තා පිටපත් ඉදිරියේදී ඉදිරිපත් කරනු ලැබේ.</p> <p>මෙය විශ්වවිද්‍යාල පද්ධතියේ ක්‍රියාත්මක වන තත්ත්වයක් නොවන අතර/මුදල් අයකැමි සහ ගබඩා භාරකරු පමණක් ආරක්ෂක තැන්පතු තැබීමේ අවශ්‍යතාවයක් පවතී.</p>

<p>(ආ)</p>	<p><b>අංක 03/2015 දරණ 2015 ජූලි 16 දිනැති රාජ්‍ය මුදල් චක්‍රලේඛය</b></p> <p>(i) උපරිම සීමාව වූ රු. 100,000 ඉක්මවා අවස්ථා 08 කදී නිලධාරීන් පස්දෙනෙකුට එකතුව රු. 1,574,556 වූ තත්කාර්ය අග්‍රිම ලබා දී තිබුණි</p> <p>(ii) තත් කාර්ය අග්‍රිම ලබාගත් කාර්යය අවසන් වූ වහාම ලබාගත් නිලධාරියා අග්‍රිමය පියවිය යුතු වුවද, එලෙස අවස්ථා 14කදී එකතුව රු. 1,827,556 අග්‍රිම දින 16 සිට දින 99 ක් දක්වා වූ පමාවීමක් සහිතව නිරවුල් කර තිබුණි.</p>	<p>එකඟ වේ.</p> <p>සත්‍යය අවශ්‍යතාවයන් පදනම් කර ගනිමින් මෙම ප්‍රමාණයන් විධිමත් අනුමැතිය මත නිදහස් කර ඇත.</p> <p>නියමිත කාල සීමාව තුළ අත්තිකාරම් පියවීමට අසමත් වූ සේවකයින්ගේ වැටුපින් නොපිය වූ ප්‍රමාණයන් අඩු කිරීමට ක්‍රියාමාර්ග ගෙන ඇත.</p>
<p>(ඇ)</p>	<p><b>අංක 01/2016 දරණ 2016 මාර්තු 17 දිනැති ජාතික අයවැය චක්‍රලේඛය</b></p> <p>සියළුම රාජ්‍ය ආයතන මෙහෙයුම් කල්බදු ක්‍රමයට වාහන මිලදී ගත යුතු බවට උපදෙස් ලබා දී තිබුණ ද, විශ්ව විද්‍යාලය සමාලෝචිත, වර්ෂය තුළ දී රු.47,150,000කට මූල්‍ය කල්බදු ක්‍රමයට වාහන තුනක් මිලදී ගෙන තිබුණි.</p>	<p>එකඟ නොවෙමි.</p> <p>අමාත්‍යාංශය විසින් විශ්වවිද්‍යාලයට අත්පිට මුදලට වාහන මිලදී ගැනීම සඳහා අනුමැතිය ලබා දී ඇත. මෙම කාලසීමාවේ වාහන මිල ඉහළ යාම නිසා පාලක සභාවේ අනුමැතිය මත මූල්‍ය කල්බදු පදනම යටතේ වාහන මිලදී ගන්නා ලදී.</p> <p>දැනට නැවත වතාවක් මුදල් අමාත්‍යාංශය මූල්‍ය කල් බදු ක්‍රමය හඳුන්වා දී ඇත.</p>
<p>(ඈ)</p>	<p><b>අංක 04/2016 දරණ 2016 මාර්තු 01 දිනැති විශ්වවිද්‍යාල ප්‍රතිපාදන කොමිෂන් සභා චක්‍රලේඛය</b></p> <p><b>(i) 5.1.6 වගන්තිය</b></p> <p>අදාළ සෘජු වියදම් අඩු කිරීමෙන් පසු ස්වයං මූල්‍ය පාඨමාලා ආදායමෙන් සියයට 0.01 ක් විශ්වවිද්‍යාල ප්‍රතිපාදන කොමිෂන් සභාවට ප්‍රේෂණය කළ යුතු වුවද, එලෙස විශ්වවිද්‍යාල ප්‍රතිපාදන කොමිෂන් සභාවට අදාළ පරිදි සම්ප්‍රේෂණය කර නොතිබුණි.</p>	<p>එකඟ වේ.</p> <p>නමුත් මෙය සී.වී.සී.ඩී. රැස්විම් වල සාකච්ඡා මට්ටමේ පවතින අතර විශ්ව විද්‍යාල ප්‍රතිපාදන කොමිෂන් සභාවේ බලධාරීන් සමඟ පිළිගත හැකි විසඳුමකට ලඟා වූ විගස මෙය විසඳෙනු ඇත.</p>
	<p><b>(ii) 5.5 වගන්තිය</b></p> <p>චක්‍රලේඛයේ අංක 01 වගන්තියේ සඳහන් ආකෘතිය ප්‍රකාරව, ස්වයං මූල්‍ය පාඨමාලා සඳහා ආදායම් හා වියදම් ගිණුම් තබා නොතිබුණි.</p>	<p>එකඟ නොවෙමි.</p> <p>විශ්වවිද්‍යාල ප්‍රතිපාදන කොමිෂන් සභා 4/2016 චක්‍රලේඛය අනුගමනය කර ඇත.</p>

3.	මූල්‍ය සමලෝචනය	
3.1.	මූල්‍ය ප්‍රතිඵල	
	<p>ඉදිරිපත් කරන ලද මූල්‍ය ප්‍රකාශන අනුව, සමලෝචිත වර්ෂය තුළ විශ්වවිද්‍යාලයේ මෙහෙයුම් ප්‍රතිඵලය රු. 355,047,226 ක උග්‍රතාවයක් වූ අතර, ඊට අනුරූපව ඉකුත් වර්ෂයේ උග්‍රතාවය රු. 107,259,847 ක් විය. ඒ අනුව සමලෝචිත වර්ෂයේ මූල්‍ය ප්‍රතිඵලය රු. 227,787,379 ක තවදුරටත් පිරිහීමක් පෙන්නුම් කෙරුණි. ඉකුත් වර්ෂයට සාපේක්ෂව සමලෝචිත වර්ෂයේ පුද්ගල පඩිනඩි රු. 108,767,458 කින් වැඩි වීම හා ක්ෂය කිරීම හා ක්‍රම ක්ෂය කිරීම හා ක්‍රමක්ෂය වියදම් රු. 122,804,666 කින් වැඩිවීම මූල්‍ය ප්‍රතිඵලය පිරිහීමට ප්‍රධාන වශයෙන් බලපා තිබුණි.</p> <p>සමලෝචිත වර්ෂය සහ ඉකුත් වර්ෂ 02 ක මූල්‍ය ප්‍රතිඵල විග්‍රහ කිරීමේදී 2015 හා 2016 වර්ෂවලදී පිළිවෙලින් රු. 157,502,871 ක් හා රු. 107,259,847 ක් වූ උග්‍රතාවය සමලෝචිත වර්ෂයේ තවදුරටත් පිරිහීමක් සහිතව රු. 335,047,226 ක් වී තිබුණි. එසේ වුවද, මූල්‍ය ප්‍රතිඵලයට සේවක පාරිශ්‍රමිකය හා දේපල පිරියත හා උපකරණ සඳහා වූ ක්ෂය නැවත ගැලපීමේදී සමලෝචිත වර්ෂයේදී රු. 1,213,169,104 ක් වූ දායකත්වය පසුගිය වර්ෂය හා සසඳන විට රු. 3,824,878 ක වර්ධනයක් දක්නට ලැබුණි.</p>	සටහන් කර ගනිමි.
4. මෙහෙයුම් සමලෝචනය		
4.1. කාර්ය සාධනය පහත සඳහන් නිරීක්ෂණ කරනු ලැබේ.		
(අ)	<p>පර්යේෂණ අත්තිකාරම් ගෙවීම</p> <p>විශ්වවිද්‍යාලයේ ප්‍රමිතිය උත්ශ්‍රේණිගත කිරීමට විශ්වවිද්‍යාලය විසින් කරගෙන යනු ලබන පර්යේෂණ ඉවහල් වන අතර එය ජාතික ආර්ථිකයට අප්‍රමාණ දායකත්වයක් ලබාදෙනු ලැබේ. එනිසා සමලෝචිත වර්ෂය තුළ අධ්‍යයන හා අධ්‍යයන සහාය කාර්ය මණ්ඩලයට පර්යේෂණ හා ප්‍රධාන ලෙස රු. මිලියන 44.5 ක් විශ්වවිද්‍යාලය විසින් වෙන්කර තිබුණි. මේ සම්බන්ධයෙන් පහත සඳහන් නිරීක්ෂණ කරනු ලැබේ.</p>	
(i)	<p>කළමනාකරණ සේවා චක්‍රලේඛ අංක 02/2014 ප්‍රතිපාදන අනුව, විශ්වවිද්‍යාල පර්යේෂණ කටයුතු කාර්යක්ෂමව ක්‍රියාත්මක කිරීම හා වේගවත් කිරීම සඳහා විශ්වවිද්‍යාලය විසින් පර්යේෂණ කළමනාකරණ කමිටුව, (RMC) පර්යේෂණ අධීක්ෂණ කමිටුව (RSC) සහ නියමනා කොන්දේසි (TOR) ස්ථාපිත කිරීම සඳහා කිසිදු පියවරක් ගෙන නොතිබුණි.</p>	<p>2003 වර්ෂයේ සිට නැගෙනහිර විශ්ව විද්‍යාලයේ පර්යේෂණ හා කළමනාකරණ කමිටුවේ කොන්දේසි හා නියමයන්ට ගැලපෙන පරිදි පර්යේෂණ හා ප්‍රකාශන කමිටුවක් ස්ථාපිත කර ඇති අතර, එය සනාතන සභාවේ උප කමිටුවකි.</p> <p>පර්යේෂණ හා ප්‍රකාශන කමිටුවේ</p>

		<p>සභාපති හට 2014 අංක 02 දරණ කළමනාකරණ සේවා චක්‍රලේඛනයේ අංක 05/01A ඒ අනුව පර්යේෂණ දීමනා සඳහා ඉදිරිපත් කරන පර්යේෂණ යෝජනා ඇගයීමට ලක් කිරීම සඳහා තදෝචිත බලයක් පවතී. පර්යේෂණ යෝජනා විශ්ව විද්‍යාලයේ සනාතන සභාවේ පාලනයට ද යටත් වේ.</p>
(ii)	<p>පර්යේෂණ ප්‍රදාන හා ප්‍රකාශන ප්‍රදාන සඳහා වන මගපෙන්වීම් උපවගන්ති 1.7 අනුව, විශ්වවිද්‍යාලය හා පර්යේෂණ ප්‍රදාන ලබන පර්යේෂකයා අතර ගිවිසුමක් අත්සන් කළ යුතුව ඇත. කෙසේ වුවද, කිසිදු ගිවිසුමකට ඇතුළත් නොවී විශ්වවිද්‍යාලය රු. 1,390,500 වටිනා පර්යේෂණ යෝජනා 06 ක් සඳහා අනුමැතිය ලබාදී ඇති අතර එයින් රු. 1,364,347 ක මුදලක් ගෙවීම් කර තිබුණි.</p>	<p>වර්තමානයේදී විශේෂිත ප්‍රදාන මත සිදු කරන පර්යේෂකයින් සමග ගිවිසුම් අත්සන් කරනු ලබන අතර ඉදිරියේදී සියළුම ප්‍රදාන මත සිදු කරන පර්යේෂණ සඳහා ගිවිසුම් අත්සන් කරනු ඇත.</p>
(iii)	<p>2015 වර්ෂයේ සිට 2016 දක්වා කාලසීමාව තුළ කටිකාවාර්යවරු 05 දෙනෙකු විසින් ඉදිරිපත් කර තිබූ ඔවුන්ගේ පර්යේෂණ යෝජනා සඳහා විශ්වවිද්‍යාලය රු. 10,676,062 ක් වෙන්කර තිබුණු අතර ඉන් පර්යේෂණ ප්‍රදාන වශයෙන් රු. 3,496,875 ක් අදාළ කටිකාවාර්යවරු විසින් ලබාගෙන තිබුණි. එසේ වුවත්, 2018 ජූලි 25 දින වන විටත් යථෝක්ත කටිකාවාර්යවරුන් පර්යේෂණ වාර්තා ඉදිරිපත් කර නොතිබූ අතර මේ සම්බන්ධයෙන් මාස 10 සිට මාස 12 ක ප්‍රමාද කාලයක් දක්නට ලැබුණි.</p>	<p>අදාළ කාර්ය මණ්ඩල විසින් එම වර්ෂය තුළ ඉදිරිපත් කරන පර්යේෂණ වාර්තා සඳහා පර්යේෂණ දීමනා ගෙවන අතර ප්‍රමාද වී ඉදිරිපත් කරන පර්යේෂණ වාර්තා වලට ඒවා නිම කිරීම සඳහා අමතර කාලයක් ලබා දෙනු ලැබේ. එම අය විසින් ප්‍රමාණවත් වාර්තා දැනට භාර දී ඇත.</p>
(iv)	<p>පර්යේෂණ යෝජනා දෙකක් සඳහා රු. 3,000,000 ක් හා රු. 295,000 ක් වෙන්කර තිබූ අතර ඒවා 2016 වර්ෂය තුළ ඇගයීම සඳහා ඇගයුම්කරුවන්ට ලබාදී තිබුණි. කෙසේ වුවද, විශ්වවිද්‍යාලයේ ඉල්ලීම පරිදි ඇගයුම්කරුවන් ඇගයීම් වාර්තා හා නිර්දේශ සති දෙකක් තුළ ඉදිරිපත් කළ යුතු වුවද, 2017 මාර්තු 31 දින වන විටත් මෙම ඇගයීම් වාර්තා ඉදිරිපත් කර නොතිබූ අතර එහි ප්‍රතිඵලයක් ලෙස, මෙම ව්‍යාපෘති අත්හිටුවා තිබූ අතර එමඟින් විශ්වවිද්‍යාලයේ පර්යේෂණ ධාරිතාවයේ ශක්තියට අහිතකර ලෙස බලපා තිබුණි.</p>	<p>ඇගයීම් කරන්නන්ගෙන් වාර්තා නියමිත කාලය තුළදී ලබා ගැනීම සඳහා විශ්වවිද්‍යාලය විසින් විධිමත් ක්‍රියාමාර්ග ගන්නා ලදී. කෙසේ නොව, ඇගයීම් කරන්නන්ගේ අනිකුත් වැඩ කටයුතු හේතුවෙන් මේවා ප්‍රමාද වන තත්ත්ව පවතී.</p> <p>මෙම ක්‍රියාවලින් ඉක්මන් කිරීම සඳහා යාන්ත්‍රණයක් විශ්වවිද්‍යාලය විසින් සංවර්ධනය කරනු ඇත.</p>
(v)	<p>විශ්වවිද්‍යාලයේ පීඨවල අදාළ අංශය පර්යේෂණ ප්‍රදාන සම්බන්ධයෙන් යාවත්කාලීන ලිපිගොනු නඩත්තු කර නොතිබුණු අතර එනිසා පර්යේෂණ ප්‍රදාන ගෙවීමේදී සම්පූර්ණ විස්තර හෙළි කර ගැනීමට නොහැකි වී තිබුණි.</p>	<p>ලිපි ගොනු නිරන්තරව යාවත්කාලීන කරන අතර, මෙම තත්ත්වය වැඩිදියුණු කිරීම සඳහා ක්‍රියා මාර්ග ගනු ඇත.</p>

(vi)	<p>නියමිත දිනට පර්යේෂණ යෝජනා ඉදිරිපත් නොකිරීම, පර්යේෂණ වාර්තා ඉදිරිපත් කිරීමට නොහැකිවීම, සහ පර්යේෂණ ප්‍රදාන ලබාගත් කටීකාවාර්යවරු ප්‍රගති වාර්තා ඉදිරිපත් කිරීම පමාවීම නිසා පර්යේෂණ අවශාජ ලෙස සිදුකරනු ලැබුවේද හා ඒවා කොතෙක්දුරට ඵලදායකද යන්න පිළිබඳ හඳුනාගැනීම දුෂ්කර විය.</p>	<p>එකඟ වෙමි. අනාගතයේ ඵලදායීතාවය වැඩි කිරීම සඳහා ක්‍රියාවලිය ක්‍රමවත් කරනු ලැබේ.</p>
------	--	---

**(ආ) අවසන් විභාගයේ දී ශිෂ්‍ය කාර්යසාධනය**

සමාලෝචිත වර්ෂය තුළ 2010/2011, 2011/2012 සහ 2012/2013 අධ්‍යයන වර්ෂවල පීඨ හතර විසින් පවත්වන ලද විභාග ප්‍රතිඵල විස්තර පහත දැක්වේ.

පීඨයේ නම	අධ්‍යයන/පාඨමාලා වැඩසටහන	විභාග ය සඳහා පෙනී සිටි සිසුන් සංඛ්‍යාව	සිසුන් සංඛ්‍යාව		විභාගයට පෙනී සිටි සිසුන්ට අසමත් ප්‍රතිශතය
			ඊ ්	අසමත්	
කලා හා සංස්කෘතිය	බී.ඒ. (සාමාන්‍ය)	373	259	114	31%
වාණිජ්‍ය හා කළමනාකරණ	බී.බී.ඒ. (සාමාන්‍ය)	53	24	29	55%
	බී.කොමි (සාමාන්‍ය)	75	28	47	63%
	බී. කොමි (විශේෂ)	30	30	10	33%
සෞඛ්‍ය සත්කාර විද්‍යාව	බී.එම්.බී.එස්	45	30	15	33%
ව්‍යාපාර කළමනාකරණ අධ්‍යයනය	බී.ඒ.සන්නිවේදන (සාමාන්‍ය)	17	05	12	71%
(ත්‍රිකුණාමලය විශ්වවිද්‍යාලය)					
<b>එකතුව</b>		<b>593</b>	<b>366</b>	<b>227</b>	<b>38%</b>

සටහන් කර ගනිමි.

සමාලෝචිත වර්ෂය තුළ සිසුන් 593 දෙනෙකු අවසන් විභාගය සඳහා පෙනී සිටි අතර ඉන් සිසුන් 366 දෙනෙකු සමත් වී ඇති අතර සියයට 38 නියෝජනය කරමින් සිසුන් 227 දෙනෙකු අවසන් විභාගය අසමත් වී තිබුණු බව නිරීක්ෂණය විය. වාණිජ්‍ය හා කළමනාකරණ පීඨය සහ ව්‍යාපාර කළමනාකරණ අධ්‍යයන පීඨය ඉහළ සිසු අසමත් ප්‍රතිශතයකට දායකවන බව දක්නට ලැබුණි. එහි ප්‍රතිඵලයක් ලෙස, මෙසේ අසමත් වන සිසුන්ට තම උපාධිය සම්පූර්ණ කිරීමට තවත් වර්ෂයක කාලයක් සිටීමට සිදුවී තිබූ අතර නියමිත කාලයේදී රැකියා වෙළඳපලට ඇතුල්වීමට නොහැකි වී තිබුණි.

විශ්වවිද්‍යාලයේ මෙහෙවර වන්නේ ගුණාත්මක පසුබිමක් යටතේ සහ කාර්මික ප්‍රජාවේ සහයෝගීත්වයෙන් රටට සේවය කිරීම සඳහා දක්ෂ උපාධිධාරීන් බිහි කිරීම වේ. ඒ අනුව විශ්ව විද්‍යාලය විසින් අධ්‍යයන ප්‍රමිතීන් පවත්වාගෙන යනු ලැබේ.

**(ඇ) බාහිර උපාධි පාඨමාලා**

2010 ඔක්තෝම්බර් 15 දිනැති අංක 932 දරණ විශ්වවිද්‍යාල ප්‍රතිපාදන කොමිෂන් සභා චක්‍රලේඛය පරිදි, බාහිර උපාධි සඳහා හා දුරස්ථ අධ්‍යයන පාඨමාලා සඳහා

මේ වන විට විශ්ව විද්‍යාලයේ බාහිර උපාධි පාඨමාලාවන් වල ප්‍රගතිය පහත පරිදි වේ.

<p>වන විෂය ධාරා පෙර උපාධිධාරී තොරතුරු විස්තරාත්මක සුදුසුකම් (Presetermined graduate profile/ qualification descriptors) මත සංවර්ධනය කළ යුතුය.</p> <p>කෙසේ වුවද, 2017 දෙසැම්බර් 31 දින වන විට විශ්වවිද්‍යාලය බාහිර උපාධි හා දුරස්ථ අධ්‍යයන පාඨමාලා සඳහා විෂය ධාරා ක්‍රියාවලිය සම්පූර්ණ කර නොතිබුණි.</p> <p>එහි ප්‍රතිඵලයක් ලෙස 2013 සිට වාණිජ්‍ය හා කළමනාකරණ පීඨය සහ කලා හා සංස්කෘතික පීඨය බාහිර උපාධි පාඨමාලා සඳහා නව බඳවා ගැනීම් වෙනුවෙන් අයදුම්පත් කැඳවා නොතිබුණි. තවද, විද්‍යා පීඨය හා කෘෂිකර්ම පීඨය ඔවුන්ගේ බාහිර බී.එස්.සී. උපාධි පාඨමාලා නවතා දමා තිබුණි. මෙම තත්ත්වය නිසා විශ්වවිද්‍යාලට ජාතියේ නැගී එන හා වර්තමාන වෙළඳපොළ අවශ්‍යතා සඳහා දායකත්වයට දීමට නොහැකි වී තිබුණි.</p>	<ol style="list-style-type: none"> <li>1. කළමනාකරණ අධ්‍යයන හා වාණිජ විද්‍යා පීඨය විශ්ව විද්‍යාල ප්‍රතිපාදන කොමිෂන් සභාව අනුමත කරන ලද නව උපාධි පාඨමාලා සංවර්ධනය කර ඇත. නව ශිෂ්‍ය කණ්ඩායමක් ලියා පදිංචි කර ඇත.</li> <li>2. කලා සහ සංස්කෘතික පීඨය නව අධ්‍යයන වැඩසටහන් සංවර්ධනය කර එයට සනාතන සභාවේ හා පාලක සභාවේ අනුමැතිය ලබා ගෙන ඇත. ඉන් අනතුරුව අනුමැතිය සඳහා විශ්ව විද්‍යාල ප්‍රතිපාදන කොමිෂන් සභාව වෙත යොමු කර ඇත.</li> <li>3. සෞඛ්‍ය හා සත්කාරක විද්‍යා පීඨය උපස්ථායක අධ්‍යයන පාඨමාලාව සඳහා නව අධ්‍යන වැඩසටහනක් සංවර්ධනය කර සනාතන සභාවේ සහ පාලක සභාවේ අනුමැතිය ලබා ගෙන එය අනුමැතිය සඳහා විශ්ව විද්‍යාල ප්‍රතිපාදන කොමිෂන් සභාව වෙත යොමු කර ඇත.</li> <li>4. කෘෂිකර්ම සහ විද්‍යා පීඨය අතීතයේ පළමු වතාවට ප්‍රායෝගික පරීක්ෂණ සහිත බාහිර විද්‍යා උපාධි පාඨමාලාව පවත්වනු ලබන ශ්‍රී ලංකාවේ එකම විශ්ව විද්‍යාලය බවට මෙම විශ්වවිද්‍යාලය පත් වී ඇත.  ශ්‍රී ලංකා විවෘත විශ්ව විද්‍යාලය ආරම්භ කිරීම නිසා ශ්‍රී ලංකා නැගෙනහිර විශ්වවිද්‍යාලයට මෙම වැඩසටහන පවත්වාගෙන යාම අධික වියදම් සහිත වූ බැවින් එය වසා දැමීමට තීරණය කරන ලදී.</li> </ol>
--	--



4.2	කළමනාකරණ ක්‍රියාකාරකම්	
	පහත නිරීක්ෂණය කරනු ලැබේ.	
(අ)	<p>සේවයෙන් ඉල්ලා අස්වීම, තනතුරු අතහැරයාම, විශ්‍රාම ගැනීම සහ අනෙකුත් ආයතනවලට මාරුවීම් ආදී කරුණු නිසා නිලධාරීන් 98 දෙනෙකුගෙන් එකකු වරු 3.644,418 ක් අයකරත් ණය මුදල් වර්ෂ 18කට අධික කාලයක් හිඟ හිට තිබුණි. මෙම හිඟශේෂ අයකර ගැනීමට විශ්වවිද්‍යාලය කඩිනම් පියවර ගෙන නොතිබුණි.</p>	<p>එකඟ වෙමි.</p> <ol style="list-style-type: none"> <li>1. ඉල්ලා අස්වූ කාර්ය මණ්ඩල                     <p>මේ දක්වා එම අය අර්ථසාධක අරමුදල් ශේෂ ලබා ගෙන නොමැත. එම අය අර්ථසාධක අරමුදල නිදහස් කරන ලෙස ඉල්ලු විට අදාළ ණය ශේෂ සහ නොපියවූ අත්තිකාරම් අර්ථසාධක අරමුදලින් අඩු කරනු ඇත.</p> </li> <li>2. අනිකුත් කාර්ය මණ්ඩලය                     <p>නීතිපති දෙපාර්තමේන්තුවේ උපදෙස් මත නීතිමය ක්‍රියාමාර්ග ගෙන ඇති අතර එම අයගේ බැඳුම්කර කඩවීම් වෙනුවෙන් අයවිය යුතු මුදල් අය වන විට දී හිඟ ණය මුදල් ද අය කරනු ඇත. එසේම පාලක සභාව විසින් 2005 වර්ෂයට පෙර ලිපිලේඛන සොයා ගැනීමට අපහසු බව ප්‍රකාශ කර ඇති අතර 2009 වර්ෂයට පෙර වූ නොදන්නා අතපසු වීම් සොයා ගැනීමට උත්සාහ කරමි. අමාත්‍යාංශය විසින් මේ සඳහා කමිටුවක් ද පත් කර ඇති අතර මෙම ශේෂ කපා හැරීමට ක්‍රියාමාර්ග ගෙන ඇත.</p> <p>2017.11.22 දින පැවති රාජ්‍ය ගිණුම් කාරක සභා ස්විමේදී ද මෙම සාකච්ඡා වූ අතර රාජ්‍ය ගිණුම් කාරක සභාව ද මෙම ශේෂ සාධාරණීකරණයන් මත කපා හරින ලෙස උපදෙස් දෙන ලදී.</p> </li> </ol>

(ආ)	<p>මියගිය නිලධාරීන් පහළොස් දෙනෙකුගෙන් අයවිය යුතු එකතුව රු. 540,114 ඉක් වූ ණය ශේෂ ඔවුන්ගේ ඇපකරුවන්ගේ අයකර ගැනීමට කටයුතු කර නොතිබුණි.</p>	<p>ණය මුදල් අයකර ගැනීම සඳහා ඇප කරුවන් වෙත දැනුම් දීම සඳහා අවශ්‍ය පියවර ගෙන ඇත. මේ අතරතුරේ අප, විශ්ව විද්‍යාල ප්‍රතිපාදන කොමිෂන් සභාවට, අමාත්‍යාංශයට සහ රාජ්‍ය ගිණුම් කාරක සභාවට, අර්ථ සාධක අරමුදල හිලවු කර නොපියවූ ණය අය කිරීමට දන්වා ඇත.</p>
(ඇ)	<p>විශ්වවිද්‍යාලීය කාර්ය මණ්ඩලය සඳහා විදේශ රටවල පශ්චාත් උපාධි හැදෑරීමට ලබාදෙනු ලබන වැටුප් සහිත අධ්‍යයන නිවාඩු සම්බන්ධයෙන් වන ගිවිසුම් කඩකිරීම සාමාන්‍ය ක්‍රියාමාර්ගයක් වී තිබුණි. කෙසේ වුවද, 2018 මාර්තු 31 දින වන විටත් ඔවුන්ගෙන් වලංගු ඇපයක් ලබාගැනීමට හෝ ඔවුන්ගේ ආර්ථසාධක අරමුදලෙන් බැඳුම්කර මුදල අයකර ගැනීම සඳහා එකඟතාවය ලබාගැනීමට විශ්වවිද්‍යාලය කටයුතු කර නොතිබුණි. ඒ අනුව නිලධාරීන් 74 දෙනෙකුගෙන් එකතුව රු. 177,002,812 ක හිඟ මුදලක් වර්ෂ 10කට වැඩි කාලයක් හිඟහිට තිබුණි. කෙසේ වුවද, විශ්වවිද්‍යාලය ඔවුන්ගෙන් ඇපකර ලබා නොගැනීමට හේතුවෙන් මෙම හිඟ මුදල් ශේෂ අයකර ගැනීමට නොහැකි වී තිබුණි.</p>	<p>යම් තාක් දුරට එකඟ වෙමි.</p> <p>74 ක් වූ බැඳුම්කර පැහැර හරින්නන්ගෙන් නඩු 12 ක් නීතිමය ක්‍රියාමාර්ග ගෙන එම අයගෙන් අය විය යුතු මුදල් අයකර ගැනීම සඳහා නීතිපති දෙපාර්තමේන්තුව වෙත භාර දී ඇත. රජයේ නීතිඥවරු දෙදෙනෙක් මෙම නඩු මෙහෙයවනු ලැබේ. මේ දක්වා රුපියල් මිලියන 10 ට වැඩි මුදලක් බැඳුම්කර කඩ වූ අයගෙන් අය කර ගෙන ඇත.</p> <p>මෙම නඩු අතරින් වර්ෂ 10 දක්වා කාලයක් ඇතුළත වූ බැඳුම්කර නඩු සඳහා මුල් තැන දෙන බවත් වර්ෂ 10 ඉක්මවා ඇති ඒවා සම්බන්ධව පසුව සලකා බලන බවත් නීතිපති දෙපාර්තමේන්තුව දන්වා ඇත. නීතිපති දෙපාර්තමේන්තුවේ උපදෙස් මත නීතිමය ක්‍රියාමාර්ග ක්‍රියාත්මක වෙමින් පවතී.</p>
(ඈ)	<p>2015 ජුනි මස විශ්වවිද්‍යාලයේ තොරතුරු හා සන්නිවේදන මධ්‍යස්ථානයේ පරිගණක විද්‍යාගාරයේ ප්‍රයෝජනය සඳහා කේටීඒ 10 බලැති (10 KVA) යූපීඑස් 04 (UPS) ක් රු. 910,200 ක පිරිවැයකට මිලදීගෙන තිබුණු අතර ඒවා වගකීම් කාලය තුළ එනම්, 2016 සැප්තැම්බර් ක්‍රියාවිරහිත වී තිබූ අතර වාර්තාවේ දිනය වනවිටත් අලුත්වැඩියා කිරීමට කර නොතිබුණි. එහි ප්‍රතිඵලයක් ලෙස, ප්‍රායෝගික සැසි කිරීමේදී සිසුන් වැඩි කණ්ඩායම් ගණනකට බෙදීමට කටයුතු කළද වාර්ෂිකව සිදු වී තිබූ අතර මෙම තත්ත්වය ප්‍රායෝගික සැසි පවා වීමට සහ ඉගැන්වීමේ ඉගෙනීමේ කටයුතු සඳහා බාධාවන් වී තිබුණි. තවද, ඉහත ධාරිතාවයේ යූ.පී.එස් හිඟකම නිසා පරිගණක විද්‍යාගාරය එදායක ලෙස භාවිතා කිරීමට</p>	<p>කිලෝ වොට් 10 UPS 4 ක් 2015.06.24 දින ටෙක්සෙල් ඉංජිනේරුන් පුද්ගලික සමාගමින් මිලදී ගන්නා ලද අතර, වගකීම් කාලය වර්ෂ 03 කි. 2016.09.22 දින මෙම UPS අළුත්වැඩියා කටයුතු සඳහා සැපයුම්කරු වෙත යැවූ අතර, මේවා නැවත ලබා දී නොමැත. විවිධ ක්‍රම මගින් විවිධ අවස්ථාවල මේවා නැවත ලබා ගැනීමට උත්සාහ කළ ද අපගේ උත්සාහයට කිසිදු ප්‍රතිඵලයක්</p>

	<p>නොහැකි වී තිබුණි.</p>	<p>ලැබුණේ නැත. මෙම ආයතනය පවත්වාගෙන ගිය ස්ථානය ද වෙනස් කර ඇත.</p> <p>අනුක්‍රමික අංක 1511040010 AS දරණ කිලෝ වෝට් 10 වෙනස් UPS එකක් අසිදුවා ටෙක්නොලොජීස් පුද්ගලික සමාගමින් අළුත්වැඩියා කර නැවත අප වෙත ලබා දී ඇති අතර එය වැඩ කරන තත්ත්වයේ පවතී.</p> <p>සේවා ගිවිසුම කඩ කිරීම සම්බන්ධව පෙර සඳහන් කල ආයතනයට විරුද්ධව නීතිමය ක්‍රියාමාර්ග ගෙන ඇත.</p>
<p><b>4.3 මෙහෙයුම් අකාර්යක්ෂමතා</b></p>		
<p><b>4.3.1 රසායනික ද්‍රව්‍ය මිලදී ගැනීම</b></p> <p>සමාලෝචිත වර්ෂය තුළ ජෛව පද්ධති තාක්ෂණ දෙපාර්තමේන්තුවේ ප්‍රායෝජනය සඳහා සැපයුම්කරුවන් 6 දෙනෙකුගේ රසායන ද්‍රව්‍ය මිලදී ගැනීමට විශ්වවිද්‍යාලය රු. 4,520,802 ක් වැයකර තිබුණි. මේ සම්බන්ධයෙන් පහත නිරීක්ෂණ කරනු ලැබේ.</p>		
<p>(අ)</p>	<p>2016 වර්ෂයේ විශ්වවිද්‍යාලයේ ප්‍රධාන මිලදී ගැනීම සැලසුම අනුව, ප්‍රමුඛතා මිලදී ගැනීම් පදනම මත විද්‍යාගාරය සඳහා රසායනික ද්‍රව්‍ය හා ඉගැන්වීමේ මෙවලම් මිලදී ගැනීම සඳහා රු. මිලියන 20ක් ඇස්තමේන්තු කර තිබුණි. මෙම මිලදී ගැනීමේ කටයුතු 2016 පෙබරවාරි සිට අප්‍රේල් අතරතුර ඉටුකල යුතු වුවද, මිලදී ගැනීමේ කාර්යයන් ආරම්භ කරනු ලැබුවේ මාස 06ක පමණක් සහිතව 2016 ඔක්තෝබර් 15 දිනය. මේ නිසා, ප්‍රධාන මිලදී ගැනීමේ සැලැස්ම කාර්යක්ෂම හා ඵලදායී කළමනාකරණ මෙවලමක් ලෙස භාවිතා කර නොතිබුණි.</p>	<p>එකඟ වෙමි.</p> <p>තාක්ෂණික පීඨය අළුතින් ස්ථාපිත කරන ලද බැවින් රසායනික ද්‍රව්‍ය සඳහා අවශ්‍යතා විශ්ලේෂණයක් සිදු කිරීම අපේක්ෂා කරනවාට වඩා බොහෝ කාලයක් ගත වේ.</p> <p>සත්‍ය අවශ්‍යතාව සොයමින් සිටින විට ප්‍රසම්පාදනය ප්‍රමාද වේ. ඉදිරියේදී මේ සම්බන්ධව ඇති ප්‍රසම්පාදන උපදෙස් අනුගමනය කරනු ඇත.</p>
<p>(ආ)</p>	<p>2006 රජයේ මිලදී ගැනීම් මගපෙන්වීම් අනුව, මිලදී ගැනීම් සැලසුම් කමිටුව ස්ථාපිත කර නොතිබුණි. මෙහි ප්‍රතිඵලයක් ලෙස මිලදීගැනීමේ අවශ්‍යතා යෝග්‍ය පරිදි හඳුනාගෙන නොතිබුණි.</p>	<p>එකඟ වේ</p> <p>තාක්ෂණික පීඨය අළුතින් ස්ථාපිත කරන ලද එකක් වන අතර, එහි ප්‍රසම්පාදන කමිටුව වෙනුවට පීඨාධිපති, අංශ ප්‍රධානවරු හා කාර්ය මණ්ඩලය යන අයගෙන් සමන්විත කමිටුවකින් සත්‍ය අවශ්‍යතා විශ්ලේෂණය කරනු ලැබේ. ඒ අනුව මිලදී ගැනීම් අවශ්‍යතා අංශ ප්‍රධානී විසින් නිර්දේශ කරනු ලබන අතර, පීඨයේ පීඨාධිපති විසින් අනුමත</p>

		කරනු ලැබේ. ඉදිරියේදී ප්‍රසම්පාදන නියමයන් ඒ අයුරින්ම අනුගමනය කරනු ඇත.
(ඇ)	<p>රජයේ මිලදී ගැනීමේ මගපෙන්වීම් වගන්ති 2.8.1 අනුව, මිලදී ගැනීම් කමිටුවට සහය වීම සඳහා දෙපාර්තමේන්තු මිලදී ගැනීම් කමිටුවට අමතරව තාක්ෂණ ඇගයීම් කමිටුවක් තිබිය යුතුය. කෙසේ වුවද, ඉහත මිලදී ගැනීමේ කටයුතු සඳහා තාක්ෂණික ඇගයීම් කමිටුවක් පත්කර නොතිබුණි.</p> <p>නේවාසිකාරවල දුර්වල පිරිසිදු කිරීමේ තත්ත්වයන් හා නාන කාමර වැසිකිලිවල දුර්ගන්ධය පිළිබඳ සිසුන් හා නේවාසිකාගාර උප පාලකවරු පැමිණිලි කර තිබුණි.</p>	<p>එකඟ නොවේ.</p> <p>තාක්ෂණික පීඨය අළුතින් ආරම්භ කරන ලද එකකි. ඒ නිසා මෙම අයිතම මිලදී ගැනීමේදී අංශ ප්‍රධාන විසින් නිර්දේශ කර ඇති අතර, ඔහු භාවිතා කරන්නා සේම අවශ්‍ය ද්‍රව්‍ය සම්බන්ධව මනා දැනුමක් සහිත අයකු වේ. එම නිසා තාක්ෂණික ඇගයීම් කමිටුවක් පත් නොකරන ලදී.</p>
(ඉ)	<p>2017 ඔක්තෝබර් 26 දින ජෛව පද්ධති තාක්ෂණ විද්‍යාගාරයේ කරන ලද භෞතික තහවුරු කිරීම්වලදී රසායනික ද්‍රව්‍ය 82ක කල් ඉකුත්වීමේ දින සඳහන් කර නොතිබුණු බව අනාවරණය විය. එහි ප්‍රතිඵලයක් ලෙස, කල් ඉකුත් වූ ද්‍රව්‍ය භාවිතයට ගැනීමේ හැකියාව විගණනයට බැහැර කිරීමට නොහැකි වූ අතර එය විද්‍යාගාර පරීක්ෂණවලදී අනතුරු සිදුවීමේ හැකියාවක් ද පැවතුණි.</p>	<p>එකඟ නොවේ.</p> <p>බොහොමයක් රසායනික ද්‍රව්‍යවල සාමාන්‍යයෙන් කල් ඉකුත්වන දිනයන් හෝ නැවත පරීක්ෂණ දිනයක් නොමැත. මේවා බොහෝ කාලයක් පාවිච්චි කළ හැකි අතර අපේක්ෂා කරන පරිදි කාර්ය සඳහා ගැලපේ ද යන්න තහවුරු කිරීම සඳහා නිරන්තර පරීක්ෂාවක් කළ යුතුයි.</p>
<b>4.3.2</b>	<b>පිරිසිදු කිරීමේ හා සනීපාරක්ෂණ සේවා</b>	
	<p>සමාලෝචිත වර්ෂය තුළ දී විශ්වවිද්‍යාලය හා ශිෂ්‍ය නේවාසිකාගාරවල පිරිසිදු කිරීමේ කාර්යයන් හා සනීපාරක්ෂක සේවා වෙනුවෙන් විශ්වවිද්‍යාලය කොන්ත්‍රාත් දෙකක් පිරිනමා තිබූ අතර සමාලෝචිත වර්ෂය අවසාන වන විට විශ්වවිද්‍යාලය රු. 80,830,221ක් වැය කර තිබුණි. මේ සම්බන්ධයෙන් පහත සඳහන් නිරීක්ෂණ කරනු ලැබේ.</p>	
(අ)	<p>ලංසු කොන්දේසි 05 අනුව, අවම වශයෙන් පසුගිය මාස 06 කාලය සඳහා සේවකයින් වෙනුවෙන් සේවක අර්ථසාධක අරමුදල හා සේවක භාරකාර අරමුදල විශ්වවිද්‍යාලයේ තාක්ෂණ ඇගයීම් කමිටුව මෙම තත්ත්වය පරීක්ෂා කිරීමට අපොහොසත් වී ඇති අතර තෝරාගත් ලංසුකරු සේවකයින්ට සේවක අර්ථසාධක අරමුදල හා සේවක භාරකාර අරමුදල ගෙවූ බවට ලිඛිත සාක්ෂි ඉදිරිපත් කර නොතිබුණි.</p>	<p>එකඟ වේ.</p> <p>තාක්ෂණික ඇගයීම් කමිටු සාමාජිකයින් හට භාණ්ඩ වැඩ හා සේවා සැපයීමේ දී අදාල ටෙන්ඩර් කරු නිර්දේශ කිරීමට පෙර සියළුම අදාල විස්තර පරීක්ෂා කරන ලෙසට පැහැදිලි උපදෙස් ඉදිරියේදී දෙනු ලැබේ.</p>
(ආ)	<p>පිරිසිදු කිරීමේ හා සනීපාරක්ෂක සේවා සඳහා සේවකයින් 195 දෙනෙකු පමණ සහභාගී වන අතර ඔවුන්ගේ පැමිණීම හා පිටවීම සටහන් කිරීම සඳහා ලේඛනයක් නඩත්තු කල යුතු වුවද අංශය විසින් මේ</p>	<p>එකඟ නොවේ.</p> <p>ටෙන්ඩර් ලියකියවිලි අනුව විශ්වවිද්‍යාලය විසින් සිදු කල වැඩ ප්‍රමාණය අනුව ගෙවීම්</p>

	<p>සම්බන්දයෙන් ලේඛනයකක් නඩත්තු කර නොතිබුණු අතර සේවකයින්ගේ පැමිණීම හා පිටවීම සනාථ කර ගැනීමකින් තොරව සේවා සපයන්නා විසින් ලබාදෙනු ලබන මාසික බිල්පත් පදනම් කරගෙන ගෙවීම් සිදුකර තිබුණි.</p>	<p>කරන අතර, එසේ නොමැතිව සේවකයින් ප්‍රමාණය අනුව ගෙවීම් නොකෙරේ. එම නිසා සේවකයින්ගේ පැමිණීම හා පිටවීම සටහන් කිරීම සඳහා ලේඛනයක් තැබීමේ අවශ්‍යතාවයක් ඇති නොවීය.</p>
(ඇ)	<p>ලංසු ලියවිලිවල පොදු උපදෙස් අංක 04 හා 05 අනුව සේවා සපයන්නා විසින් ප්‍රමිතිගත පිරිසිදු කරන්නන් යෙදවිය යුතුවීම, මාස එකක් සඳහා විෂබීජ නාශක, සුගන්ධ හා පාරිභෝජ්‍ය ද්‍රව්‍ය ආදිය ගබඩා කර තැබීම දක්වා ඇත. කෙසේ වුවද, විශ්වවිද්‍යාලීය නඩත්තු අංශය සේවා සපයන්නා විසින් පිරිසිදු කිරීමේ හා සනීපාරක්ෂක කටයුතු සහ භාවිතා කරනු ලබන ද්‍රව්‍යවල ගුණාත්මකභාවය හා ප්‍රමාණ පිළිබඳ පරීක්ෂා කිරීමට අපොහොසත් වී තිබුණි. එහි ප්‍රතිඵලයක් ලෙස සිසුන් වාසිකාගාරවල දුර්වල පිරිසිදු කිරීමේ තත්ත්වයන් හා නාන කාමර වැසිකිලි වල දුර්න්ධය පිළිබඳ සිසුන් හා නේවසිකාගාර උප පාලකවරු පැමිණිලි කර තිබුණි.</p>	<p>එකඟ නොවේ. විශ්ව විද්‍යාලය පැමිණිලි ලද විගස භාවිතා කරන රසායනික ද්‍රව්‍ය වල ප්‍රමාණය හා ගුණාත්මක භාවය පරීක්ෂා කර ඇත. ටෙන්ඩර් කරුගේ රසායනික ද්‍රව්‍ය තොග පවතිනවාද යන්න සොයා බලන්නේ නඩත්තු අංශයේ වැඩ පරීක්ෂක විසින් වන අතර, පිරිසිදු කරන රසායනික ද්‍රව්‍ය වල හිඟ බව පිළිබඳ පැමිණිලි නොමැත.</p>
<p><b>4.4 නිෂ්ක්‍රීය හා උෞත උපයෝජන මූල්‍ය හා අනෙකුත් වත්කම්</b></p>		
<p>පහත සඳහන් නිරීක්ෂණ කරනු ලැබේ.</p>		
(ආ)	<p>විශ්වවිද්‍යාලයේ අධ්‍යයන කාර්ය මණ්ඩලයේ මානව සම්පත් සංවර්ධන සඳහා විදේශ අරමුදල් ව්‍යාපෘතිය හා සම්බන්ධ නෝර්විජයන් යුනිවර්සිටි ඔෆ් සයන්ස් ඇන්ඩ් ටෙක්නොලජි ආයතනයේ (NTNU) ලද රු. 6,307,139ක අරමුදල 2011 පෙබරවාරි 28 දින සිට අදාළ කාරණය සහා භාවිතයට ගැනීමකින් තොරව බැංකුවේ ජංගම ගිණුමේ රඳවා තිබුණි.</p>	<p>රුපියල් මිලියන 70 ක් පමණ විශ්ව විද්‍යාලය විසින් ස්ථාවර තැන්පතු වල ආයෝජනය කර ඇති අතර ද්‍රවශීලතාවය ආරක්ෂා කර ගැනීම සඳහා යම් මුදල් ප්‍රමාණයක් ජංගම ගිණුම්වලද, පවතී. විශේෂයෙන්ම නැවත ප්‍රතිපූර්ණය කිරීමේ පදනමින් ගෙවනු ලබන මහපොල හා ශිෂ්‍යාධාර ගිණුම් ඒවාට අදාළ වේ.</p>
(ආ)	<p>සපයන ලද සේවා සඳහා විවිධ පාර්ශව වලින් ලැබෙන මුදල් එකතු කර ගනුදෙනු මෙහෙය වීම සම්බන්ධයෙන් විශ්වවිද්‍යාලය කොමර්ෂල් බැංකුවේ ජංගම ගිණුමක් පවත්වාගෙන යනු ලබයි. මෙම ජංගම ගිණුමේ ආසන්න වශයෙන් මාසය පුරා රු. මිලියන 32ක මුදලක් දී තිබෙන අතර එම අතිරේක මුදල ආදායම් උපදවන ආයෝජන මාර්ගයක යොදවා නොතිබුණි.</p>	<p>විශ්ව විද්‍යාලය විසින් ජංගම ගිණුම් වෙනුවට පුනරාවර්ථන හා ප්‍රාග්ධන ගිණුම් ඇතුළත් කෙටිකාලීන තැන්පතු ගිණුම් විවෘත කර ඇත. ඒතුලින් සඳහන් කර ඇති ගැටළු මැඩ පවත්වා ගත හැකි අතර, එක් දිනකට වුවද පොලී ඉපැයීමක් සිදු වේ.</p>
(ඇ)	<p>2017 මැයි 26 දින විශ්වවිද්‍යාලය රු. 908,700 ක අගයකට ජලාස්ථික් පුටු 1300ක් මිලදීගෙන තිබුණි. සත්‍ය අවශ්‍යතාවය සැලකිල්ලට ගැනීමකින් තොරව</p>	<p>ප්‍රමාදය සඳහා යම්තාක් දුරට එකඟ වෙමි.</p>

	<p>මෙම පුටු මිලදීගැනීම හේතුවෙන් රු. 328,530ක් වටිනා පුටු 478 ගබඩාවේ රඳවා තිබුණි.</p>	<p>සියළුම ශිෂ්‍යයින් වෙත නේවාසික පහසුකම් සැපයීම සඳහා ගත් තීන්දුව මත විශ්ව විද්‍යාලයෙන් පරිභාහිරව කුලී පදනම මත ලබා ගත් නේවාසිකාගාර වල සිසුන්ගේ පරිහරණය සඳහා ජ්‍යෙෂ්ඨ පුටු 500 ක් මිලදී ගන්නා ලදී.</p> <p>එම ජ්‍යෙෂ්ඨ පුටු නේවාසිකාගාරයට අයත් බැවින් පත්‍රිකාවේ ශිෂ්‍ය කටයුතු අංශයේ ඉල්ලීමක් ලෙසින් දක්වා ඇත.</p> <p>පුටු 650 ක් සඳහා ඇණවුමක් කර ඇති අතර ඒවා දැනට වැඩ නිම වීමට ආසන්න නව නේවාසිකාගාරයේ භාවිතයට ගනු ලැබේ.</p>
<p>(ඇ) වර්ග 77කට යත් රු. 1,827,900ක් වටිනා පාරිභෝජය අයිතම 2314 ක් භාවිතයට ගැනීමට නොහැකි තත්ත්වයක වර්ෂ 05කට අධික කාලයක් ගබඩා කර තිබුණි.</p>		<p>එකඟ වෙමි.</p> <p>බොහෝමයක් අයිතම මිලදී ගනු ලැබුවේ වර්ෂ 10 කට පෙර වන අතර විශ්ව විද්‍යාලයේ සුමට ක්‍රියාකාරීත්වය තහවුරු කිරීම සඳහා එවා විශාල තොග ලෙස මිලදී ගන්නා ලදී.</p> <p>දැනට ඇතැම් අයිතමයන් භාවිතා කල නොහැකි අතර එයට හේතුව මුද්‍රක, පිටපත් මුද්‍රණ යන්ත්‍ර, ෆැක්ස් මැෂින් ආදිය සඳහා අවශ්‍ය අමතර කොටස් වෙලෙඳපොළේ නොමැති නිසා ඒවා ක්‍රියා විරහිත තත්ත්වයේ පවතී. තවදුරටත් අවශ්‍ය වූ විට ඇතැම් අයිතම නිකුත් කරනු ලැබේ.</p> <p>මේ සම්බන්ධව ඉදිරි ක්‍රියාමාර්ග නිර්දේශ කිරීම සඳහා කමිටුවක් පත් කිරීම සඳහා ක්‍රියා මාර්ග ගනු ලැබේ.</p>
<p><b>4.5 කාර්ය මණ්ඩල පරිපාලනය</b></p>		
	<p>මහාචාර්ය හා කථිකාචාර්යවරු 76 දෙනෙකුගේ තනතුරු සමාලෝචිත වර්ෂය අවසාන වන විට පුරප්පාඩුව පැවතුණි. තවද, 2015 ජනවාරි සිට ලේඛකාධිකාරී තනතුර පුරප්පාඩුව පැවතුණි. කෙසේ</p>	<p>එකඟ නොවේ.</p> <p>2012 වර්ෂයේ සිට 2017 දක්වා කාලය තුළ විශ්ව විද්‍යාලය අධ්‍යයන තනතුරු පිරවීම සඳහා</p>

	<p>වූවද, මෙම වාර්තාවේ දිනය වන විටත් එය පුරවා නොතිබුණි.</p>	<p>අවස්ථා කිහිපයකදීම පුවත්පත් දැන්වීම් පලකරන ලදී. සුදුසු අයදුම්කරුවන් ඉදිරිපත් වූ අවස්ථාවලදී පත්වීම් කරන ලදී. කෙසේ හෝ මෙම කාලයේ අනුමත පුරප්පාඩු වලට පත්වීම් පහත සඳහන් හේතු නිසා සිදු නොකරන ලදී.</p> <ul style="list-style-type: none"> <li>• ඇතැම් කේන්ද්‍රවල නියමිත සුදුසුකම් ඇති සුදුසු අයදුම්කරුවන් අයදුම් කර නොමැතිවීම.</li> <li>• විශ්වවිද්‍යාල පද්ධතියේ වැටුප් මට්ටම් අඩු නිසා සුදුසුකම් සහිත අය අඩු මට්ටමක් වෛද්‍ය පීඨයේ තනතුරු සඳහා අයදුම් කර තිබීම.</li> <li>• සෞඛ්‍ය හා සත්කාරක විද්‍යා පීඨයේ පුරප්පාඩු මහාචාර්ය තනතුරු සප්ත වාර්ෂික නිවාඩු මත පැමිණි මහාචාර්ය වරු සහ ජ්‍යෙෂ්ඨ කතිකාචාර්ය තනතුරු වලින් ආවරණය කර ගැනීම.</li> </ul>
<p><b>5.</b></p>	<p><b>කිරසාර සංවර්ධනය</b></p>	
<p><b>5.1</b></p>	<p><b>කිරසාර සංවර්ධන අරමුණු හා ඉලක්ක ළඟාකර ගැනීම</b></p>	
	<p>2017 ඔක්තෝබර් 03 හා 2017 අංක 09 දරණ කිරසාර සංවර්ධන පනත අනුව එක්සත් ජාතීන්ගේ කිරසාර සංවර්ධනය පිළිබඳ '2030 න්‍යාය පත්‍රය' ප්‍රකාරව සෑම රාජ්‍ය ආයතනයක් විසින්ම මේ පිළිබඳ වක්‍රලේඛ මඟින් දැනුවත් වී ඇති අතර සමාලෝචිත වර්ෂයට අදාළව සෑම ආයතනයක් විසින් තම විෂය පථයට ගැනෙන කාර්යයන් සම්බන්ධයෙන් කෙසේ ක්‍රියාත්මක විය යුතු දී යන්න පිළිබඳ දැනුවත් වී තිබිය යුතු විය.</p> <p>එසේ වුවද, විශ්වවිද්‍යාලය මේ පිළිබඳ දැනුවත් වී නොතිබීම හේතුවෙන් එහි කාර්යයන්ට සම්බන්ධ කිරසාර සංවර්ධන අරමුණු, ඉලක්ක හා එම ඉලක්ක කරා ළඟා විය යුතු සන්ධිස්ථානයන් ද ඉලක්ක මත ළඟාවීම මැන බැලීම සඳහා වන දර්ශකයන් ද හඳුනාගැනීමට කටයුතු කර නොතිබුණි.</p>	<p>අවධානයට ගනිමි.</p>

6.	ගිණුම් කටයුතුභාවය හා යහපාලනය	
6.1	සංයුක්ත සැලැස්ම හා ක්‍රියාකාරී සැලැස්ම	
	<p>2014-2018 කාලසීමාව සඳහා වූ සංයුක්ත සැලැස්ම පීඨ 06ක හා මෙහෙයුම් ඒකක 09ක උපායශීලී කළමනාකරණ සැලැස්ම සමඟ නිසි පරිදි ඒකාබද්ධ වී නොතිබුණි. තවද, විශ්වවිද්‍යාල රු. 1,019,175 ක පිරිවැයක් දරා 2016 ජුනි හා 2017 අප්‍රේල් මාසවල ක්‍රියාකාරී සැලැස්ම හා සංයුක්ත සැලැස්ම සමලෝචනය කිරීම සඳහා සහ වර්තමාන තත්ත්වය හා ඉදිරි මඟපෙන්වීම් සඳහා වැඩිමුළු 02ක් පවත්වා තිබුණි. කෙසේ වුවද, ඉහත අවශ්‍යතාවලට අනුකූලව වර්ෂ 3-5 දක්වා ගැනෙන වක්‍රීය සැලැස්මක් වශයෙන් ඉහත සංයුක්ත සැලැස්ම 2017-2021 වර්ෂ සඳහා යාවත්කාලීන කර නොතිබුණි.</p>	<p>ශ්‍රී ලංකා තත්ත්ව රාමුව (SLQF), ආයතනික විමසුම් අත්පොත (IR), 2012 - 2016 වැඩසටහන් විමසුම් අත්පොත, 2003 ජුනි 02 දිනැති රාජ්‍ය ව්‍යාපාර දෙපාර්තමේන්තු වක්‍රලේඛ අංක 12 යනාදිය සමඟ අනුගත වූ 2018 සහ 2022 කාලය සඳහා වූ උපක්‍රමික සැලැස්මේ කෙටුම්පත් වාර්තාවක් සනාතන සභාවට උපක්‍රමික සැලසුම් හා සංඛ්‍යාන ඒකකයේ අධ්‍යක්ෂක (SPSU) විසින් භාර දී ඇත.</p>
7.	පද්ධති හා පාලන	
	<p>විගණනයේ දී නිරීක්ෂණය වූ පද්ධති හා පාලන අඩුපාඩු විශ්වවිද්‍යාලයේ උපකූලපතිවරයාගේ අවධානයට වරින් වර යොමු කරන ලදී. පහත සඳහන් පාලන ක්ෂේත්‍රයන් කෙරෙහි විශේෂ අවධානය යොමු කළ යුතුය.</p>	
(අ)	<p>අන්තිකාරම් පියවීම අන්තිකාරම් පියවීමට දිගු කාලයක් ගතවීම.</p>	<p>සටහන් කර ගතිමි.</p>
(ආ)	<p>සේවක පරිපාලනය ස්ථීර කාර්ය මණ්ඩලය පත් කිරීම මඟින් ජ්‍යෙෂ්ඨ කළමනාකරණ පුරප්පාඩු පිරවීම කටයුතු නොකිරීම සහ අධ්‍යයන කාර්ය මණ්ඩලයේ පැමිණීම හා පිටවීම වාර්තා නොකිරීම</p>	
(ඇ)	<p>අරමුදල් පවත්වා ගැනීම අරමුදල් ස්ථාපිත කිරීමේ විශේෂ අරමුණු සඳහා අරමුදලේ යොදවා නොගැනීම.</p>	

මහාචාර්ය ටී. ජයසිංහම්  
 උපකූලපති  
 ශ්‍රී ලංකා නැගෙනහිර විශ්වවිද්‍යාලය



**8. 2017 දෙසැම්බර් 31 දිනයෙන් අවසන් වූ වර්ෂයේ මූල්‍ය ප්‍රකාශනයේ විස්තර.**

		රු.	රු.
දෙසැම්බර් 31 දිනයෙන් අවසන් වර්ෂය සඳහා	සට.	2017	2016
සටහන 3-			
මෙහෙයුම් ආදායම			
පුනරාවර්තන ප්‍රදාන			
නැගෙනහිර විශ්වවිද්‍යාලය, ශ්‍රී ලංකාව		989,565,000	966,000,000
ත්‍රිකුණාමලය මණ්ඩපය		204,123,000	199,927,000
		<b>1,193,688,000</b>	<b>1,165,927,000</b>
සටහන 3-			
වෙනත් කටයුතු වලින් ශුද්ධ ආදායම (පාඩුව) /			
ශුද්ධ ආදායම			
නැගෙනහිර විශ්වවිද්‍යාලය, ශ්‍රී ලංකාව			
බාහිර අධ්‍යයන වැඩසටහන්	4.1		
BA- කලා හා සංස්කෘතිය		(958,578)	(339,110)
BBA - වාණිජ සහ කළමනාකරණය		(459,541)	(160,255)
BEcon - වාණිජ සහ කළමනාකරණය		-	-
BSc. - කෘෂිකර්මය		(24,169)	(239,794)
BSc. -විද්‍යා		(186,050)	(174,572)
BSc. -හෙද		(482,737)	(432,915)
		<b>(2,111,076)</b>	<b>(1,346,646)</b>
පශ්චාත් උපාධි අධ්‍යයන -වාණිජ සහ කළමනාකරණය	4.2		
MDE		(380,359)	(505,462)
MBA		361,468	939,398
PGDM		247,800	70,000
		<b>228,909</b>	<b>503,936</b>
පශ්චාත් උපාධි වැඩසටහන - කලා හා සංස්කෘත	4.3		
ශ්‍රාස්ත්‍රපති		(18,815)	(3,550)
දර්ශන පති		(112,944)	(563,857)
අධ්‍යාපන පති		(494,003)	2,205,230
		<b>(625,762)</b>	<b>1,637,823</b>
බාහිර අධ්‍යයන - කලා හා සංස්කෘත	4.4		
උපදේශනය		(60,090)	62,231
කාර්යාල කළමනාකරණ		124,760	233,041
ජනමාධ්‍ය		(38,070)	(77,119)
ආපදා කළමනාකරණය		(36,550)	(81,114)
මනෝවිද්‍යා සහ පුද්ගල සංවර්ධනය		(74,270)	4,376
සංනිවේදනය හා ඉංග්‍රීසි		(98,390)	278,431
		<b>(182,610)</b>	<b>419,845</b>

වාර්ෂික වාර්තාව - ශ්‍රී.ලං.නැ.වි.වි - 2017

පශ්චාත් උපාධි වැඩසටහන - විද්‍යා			
විද්‍යා අධ්‍යාපන විද්‍යාපති	4.5	(483,555)	494,727
දර්ශන පති	4.6	81,229	80,200
CENSRAM	4.7	(124,099)	45,812
වාණිජ කළමනාකරණ පීඨයේ ව්‍යාප්ති වැඩසටහන	4.8	47,350	-
මනෝ සමාජ විද්‍යා සහතික පත්‍ර පාඨමාලාව		-	13,600
කෘෂිකර්ම හා ආහාර විද්‍යා දර්ශණ ශූරී	4.9	85,500.00	
විද්‍යා කෘෂිකර්ම පශ්චාත් උපාධිය	4.10	114,697	742,810
		<b>(278,878)</b>	<b>1,377,149</b>
කෘෂිකර්ම ඩිප්ලෝමාව			
තිරසාර කෘෂිකර්ම ඩිප්ලෝමාව	4.11	(320,515)	(451,465)
සත්ව නිෂ්පාදන කෘෂිකර්ම ඩිප්ලෝමාව		-	10,800
		<b>(320,515)</b>	<b>(440,665)</b>
බාහිර අධ්‍යන මධ්‍යස්ථානය	4.12	4,268,501	1,255,367
		978,570	3,406,810
ත්‍රිකුණාමලය මධ්‍යස්ථානය			
බාහිර අධ්‍යන කටයුතු මණිත් ආදායම	4.13	34,693	(68,459)
		<b>1,013,263</b>	<b>3,338,351</b>

බාහිර උපාධි වැඩසටහන

ආදායම හා වියදම 2016-

සටහන 4.1

විස්තරය	ශාස්ත්‍රවේදී කලා හා සංස්කෘත	ව්‍යාපාර පරිපාලන	ආර්ථික විද්‍යා	විද්‍යාවේදී කෘෂිකර්ම	විද්‍යාවේදී විද්‍යා	විද්‍යා වේදී හෙද	එකතුව
ආදායම							
සහතික ප්‍රදාන ගාස්තු	700,500	25,500	-	7,500	7,500	-	741,000
වැඩ මුළු මණින් ගාස්තු	-	51,200	-	-	-	24,300	75,500
විභාග ගාස්තු	365,100	101,600	-	10,700	6,900	-	484,300
පුස්තකාල ගාස්තු	-	-	-	-	-	-	-
වෙනත් ගාස්තු	11,550	500	-	1,000	500	-	13,550
ලියාපදිංචි ගාස්තු	200,500	62,000	-	-	3,000	-	265,500
අධ්‍යාපනික ගාස්තු	21,000	16,000	-	45,000	-	-	82,000
විවිධ ආදායම්	500	-	-	-	-	-	500
ඉදිරිපත් නොකල වෙස් පත් මණින් ආදායම	-	-	-	-	-	-	-
<b>මුළු ආදායම</b>	<b>1,299,150</b>	<b>256,800</b>	<b>-</b>	<b>64,200</b>	<b>17,900</b>	<b>24,300</b>	<b>1,662,350</b>
වියදම (පුනරාවර්තන):-							
තැපැල් වියදම්	26,625	2,180	-	-	-	-	28,805
සහතික පත්‍ර ප්‍රදාන උළෙල	12,832	11,392	-	-	-	-	24,224
දේශන ගාස්තු	303,000	27,795	-	-	-	338,250	669,045
ඉගෙනුම් උපාංග	-	-	-	-	-	-	-
ව්‍යාපෘති අධීක්ෂණ	-	105,000	-	-	-	-	105,000
අතිකාල	316,854	16,300	-	-	-	36,819	369,974
ගෞරව දීමනා	225,871	222,344	-	62,899	16,499	43,995	571,607
විභාග වියදම්	943,485	162,670	-	18,300	156,935	5,200	1,286,590
ප්‍රචාරණ ගාස්තු	25,875	-	-	-	-	-	25,875
දීමනා	-	-	-	-	-	-	-
ගමන් වියදම්	44,851	-	-	-	-	-	44,851
5% විශ්ව විද්‍යාලය සඳහා කළමනාකරණ ගාස්තු	-	-	-	-	-	-	-
ප්‍රායෝගික හා වැඩමුළු	-	32,200	-	-	-	-	32,200
ලිපි ද්‍රව්‍ය හා ඉගෙනුම් උපාංග	-	-	-	-	-	-	-
විවිධ	358,335	136,460	-	7,171	30,516	82,773	615,255
<b>මුළු වියදම (පුනරාවර්තන)</b>	<b>2,257,728</b>	<b>716,341</b>	<b>-</b>	<b>88,369</b>	<b>203,950</b>	<b>507,037</b>	<b>3,773,426</b>
අතිරික්ත ආදායම/ වියදම	(958,578)	(459,541)	-	(24,169)	(186,050)	(482,737)	(2,111,076)
අතිරික්ත ආදායම/ වියදම (ආරම්භක )	11,770,022	4,052,592	1,351,957	244,560	387,131	1,199,226	19,005,488
පෙර වර්ෂ ගැලපුම්	54,300	34,200	-	30,300	15,600	3,600	138,000
	11,824,322	4,086,792	1,351,957	274,860	402,731	1,202,826	19,143,488
ගෙවීම් (ප්‍රශ්ධන)	-	-	-	-	-	-	-
<b>අතිරික්ත ආදායම / වියදම (අවසාන)</b>	<b>10,865,744</b>	<b>3,627,251</b>	<b>1,351,957</b>	<b>250,690</b>	<b>216,681</b>	<b>720,089</b>	<b>17,032,413</b>

**සටහන 4.2**

විස්තරය	සංවර්ධන ප්‍රති	ව්‍යාපාර පරිපාලන ප්‍රති	කළමනාකරණ පශ්චාත් උපාධි ඩිප්ලෝමා	එකතුව
<b>ආදායම :-</b>				
වෙනත් ගාස්තු	2,000	2,000	-	4,000
විභාග ගාස්තු	-	136,000	-	136,000
පුස්තකාල ගාස්තු	-	8,000	-	8,000
පාඨමාලා ගාස්තු	-	1,557,700	69,000	1,626,700
ලියාපදිංචි ගාස්තු	161,000	15,000	-	176,000
විවිධ ආදායම්	-	-	178,800	178,800
උපකාරක පන්ති ගාස්තු	226,000	-	-	226,000
<b>මුළු ආදායම</b>	<b>389,000</b>	<b>1,718,700</b>	<b>247,800</b>	<b>2,355,500</b>
<b>වියදම :-</b>				
දේශන ගාස්තු	451,250	626,000	-	1,077,250
වැඩ මුළු හා සම්මන්ත්‍රණ	-	347,850	-	347,850
ප්‍රචාරණ ගාස්තු	93,426	-	-	93,426
ගරු දීමනා	151,656	190,696	-	342,352
ලිපි ද්‍රව්‍ය	7,583	16,786	-	24,369
5% විශ්ව විද්‍යාලය සඳහා කළමනාකරණ ගාස්තු	-	-	-	-
අතිකාල	13,246	58,356	-	71,603
දීමනා හා විභාග වියදම්	51,725	112,595	-	164,320
විවිධ	473	4,948	-	5,421
<b>මුළු වියදම (පුනරාවර්තන)</b>	<b>769,359</b>	<b>1,357,232</b>	<b>-</b>	<b>2,126,591</b>
අතිරික්ත ආදායම/ වියදම	(380,359)	361,468	247,800	228,909
අතිරික්ත ආදායම/ වියදම (ආරම්භක)	1,135,609	3,536,437	1,090,929	5,762,975
පෙර වර්ෂ ගැලපුම්	-	-	-	-
<b>අතිරික්ත ආදායම / වියදම (අවසාන)</b>	<b>755,249</b>	<b>3,897,905</b>	<b>1,338,729</b>	<b>5,991,884</b>

සටහන 4.3

විස්තරය	ශ්‍රාස්ත්‍රපති	දර්ශනපති	අධ්‍යායනපති	එකතුව
ආදායම :-				
උපකාරක පංති ගාස්තු	-	50,000	3,349,000	3,399,000
පුස්තකාල ගාස්තු	-	-	7,500	7,500
අන්තර්ජාල ගාස්තු	-	-	7,500	7,500
විවිධ ආදායම්	6,000	6,000	5,000	17,000
විභාග ගාස්තු	-	-	135,000	135,000
වෙනත් ගාස්තු	-	-	-	-
ලියාපදිංචි වීමේ ගාස්තු	-	-	20,000	20,000
<b>මුළු ආදායම</b>	<b>6,000</b>	<b>56,000</b>	<b>3,524,000</b>	<b>3,586,000</b>
වියදම් :-				
විභාග වියදම්	-	168,944	2,831,200	3,000,144
කාර්යාල පරිපාලන - පිය	-	-	117,950	117,950
කාර්යාල පරිපාලන - මූල්‍ය	-	-	54,250	54,250
කාර්යාල පරිපාලන - විභාග	-	-	35,700	35,700
අතිකාල වියදම්	-	-	3,295	3,295
සිසුන් තේරීමේ සම්මුඛ පරීක්ෂණ ගාස්තු	-	-	60,000	60,000
තැපැල් ගාස්තු	-	-	650	650
ලිපි ද්‍රව්‍ය	-	-	46,212	46,212
දේශන ගාස්තු	-	-	795,000	795,000
විශ්වවිද්‍යාල සඳහා පරිපාලන ගාස්තු 5%	-	-	-	-
ඉන්ධන හා කුලී ගාස්තු	-	-	7,000	7,000
මුද්‍රණ වියදම්	-	-	46,000	46,000
විවිධ වියදම්	24,815	-	20,745	45,560
<b>මුළු වියදම</b>	<b>24,815</b>	<b>168,944</b>	<b>4,018,003</b>	<b>4,211,762</b>
<b>අතිරික්ත ආදායම/වියදම</b>	<b>(18,815)</b>	<b>(112,944)</b>	<b>(494,003)</b>	<b>(625,762)</b>
<b>අතිරික්ත ආදායම/වියදම (ආරම්භක)</b>				<b>17,037,791</b>
පෙර වර්ෂ ගැලපුම්	-	-	-	-
<b>අතිරික්ත ආදායම/වියදම (අවසාන)</b>				<b>16,412,029</b>

වාර්ෂික වාර්තාව - ශ්‍රී.ලං.නැ.වි.වි - 2017

සටහන 4.4

විස්තරය	උපදේශනය	කාර්යාල කළමනාකරණය	ජනමාධ්‍ය	අපධා කළමනාකරණය	මනෝ විද්‍යාව	ඉංග්‍රීසි	එකතුව
<b>ආදායම :-</b>							
ආධාරක දේශන ගාස්තු	32,000	308,000	40,000	40,000	32,000	-	452,000
වෙනත් ගාස්තු	1,800	11,400	-	1,100	1,800	2,500	18,600
<b>ලියාපදිංචි ගාස්තු</b>	-	-	-	-	-	-	-
<b>මුළු ආදායම</b>	<b>33,800</b>	<b>319,400</b>	<b>40,000</b>	<b>41,100</b>	<b>33,800</b>	<b>2,500</b>	<b>470,600</b>
<b>වියදම්:-</b>							
කාර්යාල පරිපාලන දිමනා	76,690	76,690	76,690	76,690	76,690	76,690	460,140
සහතික පත්‍ර ප්‍රදාන වියදම්	2,200	8,200	1,380	960	1,380	4,200	18,320
ප්‍රචාරන ගාස්තු	-	51,750	-	-	-	-	51,750
දේශන ගාස්තු	15,000	20,000	-	-	30,000	20,000	85,000
මුද්‍රන වියදම්	-	-	-	-	-	-	-
විශ්වවිද්‍යාල සඳහා %5							
කළමනාකරණ ගාස්තු	-	-	-	-	-	-	-
විවිධ වියදම්	-	38,000	-	-	-	-	38,000
ලිපි ද්‍රව්‍ය	-	-	-	-	-	-	-
<b>මුළු වියදම</b>	<b>93,890</b>	<b>194,640</b>	<b>78,070</b>	<b>77,650</b>	<b>108,070</b>	<b>100,890</b>	<b>653,210</b>
අතිරික්ත ආදායම/වියදම	(60,090)	124,760	(38,070)	(36,550)	(74,270)	(98,390)	(182,610)
<b>අතිරික්ත ආදායම/වියදම(ආරම්භක)</b>	<b>283,893</b>	<b>822,186</b>	<b>93,420</b>	<b>97,264</b>	<b>166,335</b>	<b>654,924</b>	<b>2,118,022</b>
<b>අතිරික්ත ආදායම/වියදම(අවසාන)</b>	<b>223,803</b>	<b>946,946</b>	<b>55,350</b>	<b>60,714</b>	<b>92,065</b>	<b>556,534</b>	<b>1,935,412</b>

සටහන 4.5

විස්තරය	ප්‍රමාණය
ආදායම :-	
ලියාපදිංචි ගාස්තු	-
පුස්තකාල ගාස්තු	-
අන්තර්ජාල ගාස්තු	-
සංනිවේදන ගාස්තු	-
විවිධ ආදායම්	-
ආධාරක දේශන ගාස්තු	20,000
විභාග ගාස්තු	77,800
වෙනත් ගාස්තු	-
<b>මුළු ආදායම</b>	<b>97,800</b>
වියදම:-	
ප්‍රායෝගික පරීක්ෂණ	13,125
විභාග වියදම්	18,350
පරිපාලක කාර්ය මණ්ඩල වියදම්	541,000
දේශන ගාස්තු	8,880
විශ්වවිද්‍යාල සඳහා 5% පරිපාලන වියදම	-
ලිපි ද්‍රව්‍ය	-
මුළු වියදම	581,355
අතිරික්ත ආදායම/වියදම	(483,555)
අතිරික්ත ආදායම/වියදම(ආරම්භක)	1,403,414
පෙර වර්ෂ ගැලපීම	
	1,403,414
<b>අතිරික්ත ආදායම /වියදම(අවසාන)</b>	<b>919,860</b>

සටහන 4.6

විස්තරය	ප්‍රමාණය
ආදායම :-	
ලියාපදිංචි ගාස්තු	20,000
ආධාරක වැඩසටහන් ගාස්තු	20,000
විභාග ගාස්තු	
වෙනත් ගාස්තු	30,000
පුස්තකාල තැන්පතු	20,000
<b>මුළු ආදායම</b>	<b>90,000</b>
වියදම් :-	
විභාග වියදම්	8,771
මුළු වියදම්	8,771
අතිරික්ත ආදායම/වියදම	81,229
අතිරික්ත ආදායම/වියදම(ආරම්භක)	238,500
<b>අතිරික්ත ආදායම/වියදම(අවසාන)</b>	<b>319,729</b>

**සටහන 4.7**

විස්තරය	ප්‍රමාණය
ආදායම :-	
විවිධ ආදායම්	103,608
වැඩමුළු වැඩසටහන් ( World Vision )	
<b>මුළු ආදායම</b>	<b>103,608</b>
වියදම :-	
විවිධ වියදම්	114,070
ව්‍යාපෘති පිළියෙල කිරීමේ වියදම්	103,637
දීමනා	10,000
වැඩමුළු සඳහා වියදම්	
<b>මුළු වියදම</b>	<b>227,707</b>
අතිරික්ත ආදායම/වියදම	(124,099)
අතිරික්ත ආදායම/වියදම(ආරම්භක)	4,326,152
<b>අතිරික්ත ආදායම/වියදම(අවසාන)</b>	<b>4,202,053</b>

**සටහන 4.8**

විස්තරය	ප්‍රමාණය
ආදායම :-	
ලියාපදිංචි ගාස්තු	-
පුස්තකාල ගාස්තු	-
අන්තර්ජාල ගාස්තු	-
සංනිවේදන ගාස්තු	-
විවිධ ආදායම	47,350
ආධාරක වැඩසටහන් ගාස්තු	-
විභාග ගාස්තු	-
වෙනත් ගාස්තු	-
<b>මුළු ආදායම</b>	<b>47,350</b>
වියදම:-	
අතිකාල	-
ප්‍රායෝගික පරීක්ෂණ	-
විභාග වියදම්	-
පරිපාලන කාර්ය මණ්ඩල වියදම්	-
දේශන ගාස්තු	-
විශ්වවිද්‍යාලය සඳහා 5% කළමනාකරණ වියදම්	-
ලිපි ද්‍රව්‍ය	-
ප්‍රචාරණ ගාස්තු	-
විවිධ වියදම්	-
<b>මුළු වියදම</b>	<b>-</b>
අතිරික්ත ආදායම/වියදම	47,350
අතිරික්ත ආදායම/වියදම (ආරම්භක)	4,957
පෙර වර්ෂ ගැලපීම	
<b>අතිරික්ත ආදායම/වියදම(අවසාන)</b>	<b>52,307</b>



**සටහන 4.9**

විස්තරය	ප්‍රමාණය
ආදායම :-	
ලියාපදිංචි ගාස්තු	-
විභාග ගාස්තු	-
පාඨමාලා ගාස්තු	85,500
වෙනත් ගාස්තු	
විද්‍යා තැන්පතු	
<b>මුළු ආදායම</b>	<b>85,500</b>
වියදම :-	
	-
මුළු වියදම	-
අතිරික්ත ආදායම/වියදම	85,500
අතිරික්ත ආදායම/වියදම(ආරම්භක)	-
<b>අතිරික්ත ආදායම/වියදම(අවසාන)</b>	<b>85,500</b>

**සටහන 4.10**

විස්තරය	ප්‍රමාණය
ආදායම :-	
ලියාපදිංචි ගාස්තු	
විභාග ගාස්තු	
විවිධ ආදායම්	
පාඨමාලා ගාස්තු	750,000
වෙනත් ගාස්තු	6,500
විද්‍යා තැන්පතු	-
<b>මුළු ආදායම</b>	<b>756,500</b>
වියදම :-	
දේශන ගාස්තු හා ප්‍රායෝගික වියදම්	467,365
ලිපි ද්‍රව්‍ය	19,097
විභාග වියදම්	123,950
විවිධ වියදම්	341
ප්‍රචාරණ ගාස්තු	31,050
අතිකාල	-
මුළු වියදම	641,803
අතිරික්ත ආදායම/වියදම	114,697
අතිරික්ත ආදායම/වියදම(ආරම්භක)	742,810
<b>අතිරික්ත ආදායම/වියදම(අවසාන)</b>	<b>857,507</b>

**සටහන 4.11**

විස්තරය	ප්‍රමාණය
ආදායම :-	
ලියාපදිංචි ගාස්තු	-
විභාග ගාස්තු	-
ආධාරක දේශන ගාස්තු	190,000
වෙනත් ගාස්තුව	-
විද්‍යා කැන්පතු	-
<b>මුළු ආදායම</b>	<b>190,000</b>
වියදම :-	
ප්‍රචාරන ගාස්තු	
කාර්යල පරිපාලන දීමනා	108,600
විභාග වියදම්	199,455
දේශන ගාස්තු හා ප්‍රායෝගික වියදම්	198,300
විවිධ වියදම්	4,160
ක්ෂේත්‍ර වාරිකා	
අතිකාල	-
මුළු වියදම	510,515
අතිරික්ත ආදායම/වියදම	(320,515)
<b>අතිරික්ත ආදායම/වියදම(ආරම්භක)</b>	<b>1,287,911</b>
<b>අතිරික්ත ආදායම/වියදම(අවසාන)</b>	<b>967,396</b>

**සටහන 4.12**

විස්තරය	ප්‍රමාණය
ආදායම් :-	
භාණ්ඩාගාර නොවන අරමුදල් ආයෝජන පොලී	4,875,000
ප්‍රදානොත්සව මණින්	575,900
කල් බදු වාහන පරිහරණය සඳහා ලැබීම්	718,296
විවිධ ආදායම්	889,950
<b>මුළු ආදායම්</b>	<b>7,059,146</b>
වියදම් :-	
කල්බදු වාහන සඳහා මුද්දර හා ලිපි ලේඛන වියදම්	241,950
වාහන කල් බදු සඳහා මූල්‍ය වියදම	2,548,695
මුළු වියදම්	2,790,645
අතිරික්ත ආදායම/වියදම	4,268,501
<b>අතිරික්ත ආදායම/වියදම(ආරම්භක)</b>	<b>12,970,216</b>
<b>අතිරික්ත ආදායම/වියදම(අවසාන)</b>	<b>17,238,717</b>

**සටහන 4.13**

විස්තරය	බී.එස්.සී කලමනාකරණ	බී.ඒ සංනිවේදන	එකතුව
ආදායම :-			
ලියාපදිංචි ගාස්තු	15,000	11,000	26,000
විභාග ගාස්තු	8,000	8,400	16,400
විවිධ ලැබීම්	100	1,450	1,550
මුළු ආදායම	<b>23,100</b>	<b>20,850</b>	<b>43,950</b>
වියදම:-			
ගරු දීමනා			-
සංනිවේදන වියදම්	3,023	3,024	6,047
සංග්‍රහ වියදම්	1,605	1,605	3,210
මුළු වියදම	<b>4,628</b>	<b>4,629</b>	<b>9,257</b>
අතිරික්ත ආදායම/වියදම	<b>18,472</b>	<b>16,221</b>	<b>34,693</b>
අතිරික්ත ආදායම/වියදම(ආරම්භක)			5,755,722
පෙර වර්ෂ ගැලපීම			-
අතිරික්ත ආදායම/වියදම(අවසාන)			5,790,415

	2017--	Rs 2016
දෙසැම්බර් 31න් අවසන් වර්ෂය සඳහා සටහන 05		
වෙනත් ආදායම්		
ශ්‍රී.ල.නැ.වි.වි ප්‍රධාන මධ්‍යස්ථානය		
ලියාපදිංචි ගාස්තු - ප්‍රථම උපාධි	2,041,300	1,427,350
විභාග ගාස්තු - ප්‍රථම උපාධි	914,636	572,126
පාඨමාලා ගාස්තු - ප්‍රථම උපාධි	13,099,544	10,784,032
තේවාසිකාගාර කුලී	3,732,400	1,034,107
පුස්තකාල දඩ හා වෙනත් දඩ ණය පොලී	68,049	46,221
1,816,193	1,787,335	
ගොවිපල නිෂ්පාදන අලෙවිය	1,164,454	1,800,703
දේපල කුලී	1,286,605	2,336,665
සංචාරක නිවාස මණින් ලැබීම්	476,328	556,44
අපසු නොගන්නා කැන්පතු	1,763,558	942,400
අනුග්‍රහකයින්	400,000	850,000
විවිධ ලැබීම්	6,163,395	2,823,690
විදුලි පරිහරණ ගාස්තු	3,541,836	476,682
ජල පරිහරණ ගාස්තු	20,375	67,556
වාහන පරිහරණ ගාස්තු	622,600	728,229
දුරකථන පරිහරණ ගාස්තු	41,747	45,652
වෛද්‍ය ගාස්තු	317,100	236,800
ජාත්‍යන්තර සමුළු ලියාපදිංචි ගාස්තු	162,000	352,000
ගබඩා අයිතම අලෙවිය හා ඉවත්කිරීම්	288,950	540,750
ආධුනික දේශක පුහුණු ආදායම්	-	39,480
කාර්ය මණ්ඩල සංවර්ධන මධ්‍යස්ථාන කටයුතු මණින් ලැබීම්	126,600	240,000
ඉදිරිපත් නොකල වෙක් මණින්	86,694	4,751,410
පොත් නැති වීම සඳහා දඩ	37,217	172,539
වත්කම් අහිමි වීම සඳහා දඩ	-	654,548

වාර්ෂික වාර්තාව - ශ්‍රී.ලං.නැ.වි.වි - 2017

	38,171,579	33,266,718
<b>ත්‍රිකුණාමලය මණ්ඩපය</b>		
ලියාපදිංචි ගාස්තු	742,800	490,600
විභාග ගාස්තු	82,200	45,300
ණය පොලී	257,080	215,757
වෛද්‍ය ගාස්තු	86,800	51,400
පුස්තකාල දඩ ගාස්තු	47,523	6,601
පුස්තකාල ගාස්තු	86,800	54,400
විවිධ ආදායම්	1,201,984	1,112,828
නේවාසිකාගාර කුලී	954,400	708,500
වෙනත් ආදායම්	2,554,065	1,404,325
පැරණි භාණ්ඩ අලවිය මගින්	24,432	
	6,038,083	4,089,710
	<b>44,209,662</b>	<b>37,356,429</b>

**සටහන 06**

**සිසුන් සඳහා මූල්‍ය සහනයන්**

**ශ්‍රී ලං. නැ.වි.වි. ප්‍රධාන පරිශ්‍රය**

2017.01.01 ආරම්භක ශේෂය	6,288,178	1,877,228
මහපොළ සඳහා භාරකාර අරමුදල් ලැබීම්	23,222,750	27,547,900
මහපොළ සඳහා වි.වි.ප්‍ර.කො. සභාවෙන් ලැබීම්	12,378,600	21,564,900
ශිෂ්‍යාධාර සඳහා වි.වි.ප්‍ර.කො. සභාවෙන් ලැබීම්	24,470,700	75,115,550
ඉවත්ව ගිය සිසුන් නැවත ගෙවීම්	61,650	191,700
	<b>66,421,878</b>	<b>126,297,278</b>
2017.12.31 අවසන් ශේෂය	(5,178,073)	(6,288,178)
2017 වර්ෂයේ සිසුන් සඳහා මූල්‍ය සහනයන්	<b>71,599,950</b>	<b>120,009,100</b>
<b>ත්‍රිකුණාමල මණ්ඩපය</b>		
2017.01.01 ආරම්භක ශේෂය	1,829,650	1,790,350
මහපොළ සඳහා භාරකාර අරමුදල් ලැබීම්	6,865,050	4,826,650
ශිෂ්‍යාධාර සඳහා වි.වි.ප්‍ර.කො. සභාවෙන් ලැබීම්	14,674,650	14,180,600
	<b>23,369,350</b>	<b>20,797,600</b>
2017.12.31 අවසන් ශේෂය	2,735,900	1,829,650
2017 වර්ෂයේ සිසුන් සඳහා මූල්‍ය සහනයන්	<b>20,633,450</b>	<b>18,967,950</b>
	<b>92,233,400</b>	<b>138,977,050</b>

**සටහන් - 07**

**පුද්ගලික වැටුප් හා වේතන**

**ශ්‍රී ලං.නැ.වි.වි ප්‍රධාන පරිශ්‍රය**

වැටුප් හා වේතන	299,013,739	215,135,407
අර්ථ සාධක දායකය	49,158,319	35,310,553
විශ්‍රාම වැටුප්	28,761,760	19,943,012
සේවක භාරකාර අරමුදලට දායකය 3%	15,557,273	11,049,839
පාරිභෝගික	861,431	302,133
අතිකාල	18,415,814	15,355,519
නිවාඩු වැටුප්	512,016	234,232
බාහිර කට්ටිකාලීන ගාස්තු	6,838,755	8,112,821
වෙනත් දීමනා	1,119,216	1,320,016

වාර්ෂික වාර්තාව - ශ්‍රී ලංකා වි.වි - 2017

වැඩ බැලීමේ දීමනා	234,276	320,611
අමතර මාසික දීමනා	36,318,387	65,209,917
අධ්‍යයන දීමනා	131,785,618	115,290,611
සම කිරීමේ දීමනා	41,368	229,176
අන්තර් දීමනා	-	73,080,544
මාසික සහන දීමනා	31,015,395	57,073,170
සංග්‍රහ දීමනා	1,861,964	16,677,867
ප්‍රවාහන දීමනා	3,747,185	39,102,222
ජීවන වියදම් දීමනා	60,540,901	1,738,428
විශේෂ දීමනා	43,603,127	2,637,160
පර්යේෂණ දීමනා	32,142,202	30,065,477
	<b>761,528,746</b>	<b>678,188,713</b>

**ත්‍රිකුණාමල මණ්ඩපය**

වැටුප් සහ වේතන	54,010,471	35,429,831
අර්ථ සාධක දායකය	7,700,198	4,828,526
විශ්‍රාම වැටුප්	6,095,569	3,590,925
සේවක භාරකාර අරමුදල 3%	2,759,154	1,691,238
අතිකාල	2,578,005	1,870,644
පාරිතෝෂිත	-	-
නිවාඩු වැටුප්	23,641	25,658
බාහිර කට්ඨාසවාර්ය ගාස්තු	3,816,388	7,135,616
වෙනත් දීමනා	418,219	1,329,260
පීඩාධිපති සහ අංශ ප්‍රධාන දීමනා සහ වැඩ බැලීමේ දීමනා	112,660	95,526
අධ්‍යයන දීමනා	23,920,418	18,780,678
ජීවන වියදම් දීමනා	11,065,810	8,306,805
විශේෂ දීමනා	6,868,392	5,794,521
අමතර මාසික දීමනා	-	5,544,558
අන්තර් දීමනා	8,452,438	10,699,750
සංග්‍රහ දීමනා	354,184	357,184
පර්යේෂණ දීමනා	3,977,817	4,537,501
මාසික සහන දීමනා	5,621,551	2,329,265
	<b>137,774,915</b>	<b>112,347,488</b>
	<b>899,303,660</b>	<b>790,536,202</b>

**සටහන් - 08**

**ගමන් වියදම්**

**ශ්‍රී ලංකා වි.වි ප්‍රධාන පරිශ්‍රය**

ගමන් වියදම් (දේශීය)	1,031,488	1,646,015
ගමන් වියදම් (විදේශීය)	2,600,103	2,621,879
	<b>3,631,591</b>	<b>4,267,894</b>

**ත්‍රිකුණාමල මණ්ඩපය**

ගමන් වියදම් (දේශීය)	237,474	197,234
ගමන් වියදම් (විදේශීය)	291,651	365,636
	<b>259,126</b>	<b>562,870</b>
	<b>4,160,717</b>	<b>4,830,764</b>

	රු. 2017	රු. 2016
දෙසැම්බර් 31 දිනින් අවසන් වර්ෂය සඳහා සටහන - 09		
<b>සැපයුම්</b>		
<b>ශ්‍රී ල.නැ.වි.වි. ප්‍රධාන පරිශ්‍රය</b>		
ලිපිද්‍රව්‍ය හා කාර්යාල අවශ්‍යතා	8,731,701	11,011,719
ඉන්ධන හා ලිහිසි තෙල්	7,539,794	8,502,924
නිල ඇඳුම් හා මැහුම් කුලී	1,522,1644	1,211,197
කාර්මික හා විද්‍යුත් භාණ්ඩ	1,969,324	80,920
රසායනික ද්‍රව්‍ය හා විදුරු බඩු	13,071,951	8,927,751
වෙද්‍ය සැපයීම්	643,113	760,083
වෙනත් සැපයීම්	3,772,302	5,304,801
මුළු සැපයීම් - ශ්‍රී ලංකා නැගෙනහිර විශ්වවිද්‍යාලය	37,250,349	35,799,395
<b>ත්‍රිකුණාමල මණ්ඩපය</b>		
ලිපිද්‍රව්‍ය හා කාර්යාල අවශ්‍යතා	1,778,490	2,751,274
ඉන්දන හා ලිහිසි තෙල්	3,852,583	3,919,521
නිල ඇඳුම් හා මැහුම් කුලී	131,526	104,217
කාර්මික හා විද්‍යුත් භාණ්ඩ	1,327,675	854,547
රසායනික ද්‍රව්‍ය හා විදුරු බඩු	524,263	39,939
වෙද්‍ය සැපයීම්	714,075	196,826
වෙනත් සැපයීම්	1,190,549	967,665
	9,519,160	8,833,988
එකතු කළා - අත ඉතිරි තොග (ආරම්භක)	510,812	432,695
අඩු කළා - අත ඉතිරි තොග (අවසන්)	(1,586,657)	(510,812)
මුළු සැපයුම - ත්‍රිකුණාමලය මණ්ඩපය	8,443,315	8,755,872
<b>මුළු සැපයුම</b>	<b>45,693,665</b>	<b>44,555,267</b>
<b>සටහන් 10</b>		
<b>සුළු අලුත්වැඩියා හා නඩත්තු</b>		
<b>ශ්‍රී ල.නැ.වි.වි. ප්‍රධාන පරිශ්‍රය</b>		
වාහන	6,188,648	5,604,205
පිරියත, යන්ත්‍ර සහ උපකරණ	1,191,996	692,836
ගොඩනැගිලි සහ ව්‍යුහ	9,333,231	10,332,025
ලී බඩු	4,200,353	2,565,038
වෙනත්	54,355	161,404
මුළු අලුත්වැඩියා හා නඩත්තු - ශ්‍රී ලංකා නැගෙනහිර විශ්වවිද්‍යාලය	20,968,583	19,355,508
<b>ත්‍රිකුණාමල මණ්ඩපය</b>		
වාහන	2,814,281	2,311,597
පිරියත, යන්ත්‍ර සහ උපකරණ	1,167,921	781,066
ගොඩනැගිලි සහ ව්‍යුහ	148,795	138,565
ලී බඩු	116,935	-
වෙනත්	45,827	12,000
මුළු අලුත්වැඩියා හා නඩත්තු ත්‍රිකුණාමල මණ්ඩපය	4,293,759	3,243,228
<b>සුළු අළුත්වැඩියා හා නඩත්තු කටයුතු මුළු එකතුව</b>	<b>25,262,342</b>	<b>22,598,736</b>

	රු. 2017	රු. 2016
<b>සටහන - 11</b>		
<b>ගිවිසුම්ගත සේවා</b>		
<b>ශ්‍රී ල.නැ.වි.වි. ප්‍රධාන පරිශ්‍රය</b>		
ප්‍රවාහන ගාස්තු	41,550	9,250
දුරකථන හා අන්තර්ජාල සන්නිවේදන සේවා	18,178,546	17,360,049
තැපැල් ගාස්තු	672,804	680,657
විදුලිය	27,472,577	30,606,296
ජලය	18,135,623	16,251,051
කුලී	10,360,000	10,623,500
කුලී වාහන ගාස්තු	20,656	134,200
දේශීය ආයතනවලට බදු හා ගෙවීම්	3,580	142,802
මුදල්	2,264,383	2,000,311
ප්‍රවාරණ	4,935,283	5,012,384
ආරක්ෂක සේවා	19,702,037	17,278,674
පවිත්‍ර කිරීමේ සේවා	80,830,221	27,615,765
වෙනත් සේවා	360,524	171,185
<b>මුළු ගිවිසුම් ගත සේවා - ශ්‍රී ල.නැ.වි.වි.</b>	<b>182,977,783</b>	<b>127,886,123</b>
<b>ත්‍රිකුණාමල මණ්ඩපය</b>		
ප්‍රවාහන ගාස්තු	209,850	207,913
දුරකථන හා අන්තර්ජාල සන්නිවේදන සේවා	6,970,151	4,861,970
තැපැල් ගාස්තු	208,858	222,007
විදුලිය	6,056,023	6,240,964
ජලය	5,096,068	14,346,489
දේශීය ආයතන සඳහා බදු	52,670	536
කුලී ගෙවීම්	2,303,480	2,806,974
මුද්‍රණ හා දැන්වීම්	1,923,005	1,124,774
ආරක්ෂක සේවා	12,493,448	12,753,246
පවිත්‍ර කිරීමේ සේවා	13,502,759	11,468,778
වෙනත් සේවා	2,603,530	1,957,846
<b>මුළු ගිවිසුම් ගත සේවා - ත්‍රිකුණාමල මණ්ඩපය</b>	<b>51,419,842</b>	<b>55,991,496</b>
<b>මුළු ගිවිසුම් ගත සේවා</b>	<b>234,397,626</b>	<b>183,877,619</b>
<b>සටහන - 12</b>		
<b>පර්යේෂණ හා සංවර්ධන</b>		
<b>ශ්‍රී ල.නැ.වි.වි. ප්‍රධාන පරිශ්‍රය</b>		
අධ්‍යයන පර්යේෂණ හා ප්‍රකාශන	741,759	797,785
ත්‍රිකුණාමලය මණ්ඩපය		
අධ්‍යයන පර්යේෂණ හා ප්‍රකාශන	383,025	36,274
<b>එකතු පර්යේෂණ හා සංවර්ධන</b>	<b>1,124,784</b>	<b>834,059</b>

**සටහන - 13**

**ක්ෂය වෙන් කිරීම් හා ක්‍රම ක්ෂය වියදම්**

**ශ්‍රී ල.නැ.වි.වි. ප්‍රධාන පරිශ්‍රය**

ක්ෂය වෙන් කිරීම්	223,664,303	166,120,937
පාරිභෝගික	32,041,342	24,671,782
අස්පාශ්‍ය වත්කම් වල ක්‍රමක්ෂය	9,665,281	7,128,859
ප්‍රදාන සඳහා ක්‍රමක්ෂය	(31,313,222)	(29,588,804)
<b>මුළු ක්ෂය වෙන් කිරීම් හා ක්‍රම ක්ෂය වියදම් - ශ්‍රී ල.නැ.වි.වි</b>	<b>234,057,703</b>	<b>168,332,773</b>
<b>ත්‍රිකුණාමල මණ්ඩපය</b>		
ක්ෂය වෙන් කිරීම්	107,953,265	30,749,234
පාරිභෝගික	3,764,118	3,133,915
අස්පාශ්‍ය වත්කම් සඳහා ක්‍රම ක්ෂය	850,596	181,915
ප්‍රදාන ක්‍රමක්ෂය	(32,760,238)	(11,337,059)
<b>මුළු ක්ෂය වෙන් කිරීම් හා ක්‍රම ක්ෂය වියදම් - ත්‍රිකුණාමලය</b>	<b>79,807,741</b>	<b>22,728,004</b>
<b>මුළු ක්ෂය වෙන් කිරීම් හා ක්‍රම ක්ෂය වියදම්</b>	<b>313,865,444</b>	<b>191,060,778</b>

**සටහන් -14**

**වෙනත් මෙහෙයුම් වියදම්**

**ශ්‍රී ල.නැ.වි.වි. ප්‍රධාන පරිශ්‍රය**

විශ්වවිද්‍යාල ආචාර්යවරු සඳහා ප්‍රවාහන ප්‍රදානයන්	1,557,024	-
දායකත්ව සහ සාමාජික ගාස්තු (විදේශ)	-	423,460
දායකත්ව සහ සාමාජික ගාස්තු ( දේශීය)	445,893	131,500
වැඩමුළු හා සම්මන්ත්‍රණ	549,848	1,100,159
ප්‍රදාන සහ වන්දි	159,723	195,058
නිවාඩු දුම්පරිය බලපත්‍ර සහ වාර ප්‍රවේශ පත්‍ර	637,030	483,520
විශේෂ සේවා - පාලක සභා සහ කමිටු	5,118,426	4,612,068
විශේෂ සේවා - වෘත්තීය හා වෙනත් ගාස්තු	1,757,777	3,526,106
සංග්‍රහ වියදම්	178,970	1,046,128
අනිකුත් පුනරාවර්තන වියදම්	1,006,951	912,379
බැංකු ගාස්තු	95,613	51,897
විභාග වියදම්	16,874,744	17,636,223
සාමාන්‍ය උපාධි උළෙල	3,993,158	1,878,510
ශිෂ්‍ය සහ ඉගෙනුම් ප්‍රවර්ධනය සඳහා පාඨමාලා උපාංග	802,633	855,702
පශ්චාත් උපාධි පර්යේෂණ සහ ශිෂ්‍යත්ව	190,000	-
කාර්මික සීමාවාසික, ප්‍රායෝගික හා වෘත්තීය මාර්ගෝපදේශ	2,479,784	3,126,787
ගුරුවරුන්, පරිපාලන සහ අනෙකුත් අය සඳහා පුහුණු වැඩසටහන්	2,794,121	2,770,624
ශිෂ්‍ය සංවර්ධන සහ ප්‍රජා සම්බන්ධතා	303,740	154,245
විශ්වවිද්‍යාල ක්‍රීඩා කටයුතු	1,627,579	5,473,935
වෙනත් සංවිධාන සඳහා ප්‍රදාන	-	-
සේවක දේපල ණය සඳහා විශ්වවිද්‍යාලයේ දායකත්වය	2,799,581	2,653,303
සංයුක්ත සැලසුම්කරණය, පාලනය සහ විස්තාරික	-	548,500
ශිෂ්‍ය සුභසාධන, සේවක සුබසාධන, ශිෂ්‍ය සංගම් සහ සමාජ එකමුතු බව	441,716	386,215
<b>සම්පූර්ණ වෙනත් මෙහෙයුම් වියදම් - ශ්‍රී.ල.නැ.වි.වි</b>	<b>43,814,310</b>	<b>47,966,318</b>



**ත්‍රිකුණාමල මණ්ඩපය**

විශ්වවිද්‍යාල ආචාර්යවරු සඳහා ගමන් වියදම් ප්‍රදාන	77,939	117,156
විශේෂ සේවා - පාලක සහ සහ කමිටු ආදිය	327,991	566,736
විශේෂ සේවා - වෘත්තීය හා වෙනත් ගාස්තු	305,900	20,000
වැඩමුළු හා සම්මන්ත්‍රණ	254,936	64,749
කාර්මික සීමා වාසික, ප්‍රායෝගික හා වෘත්තීය මාර්ගෝපදේශන	69,650	1,155
කාර්ය මණ්ඩලය සංවර්ධන	528,117	744,065
වෙනත් සංවිධාන සඳහා ප්‍රදාන	-	-
ප්‍රදාන හා වන්දි	3,580	19,710
නිවාඩු දුම්ඵරිය ප්‍රවේශ පත්‍ර සහ වාර ප්‍රවේශ පත්‍ර	78,390	102,987
සංග්‍රහ වියදම්	529,263	458,436
බැංකු ගාස්තු	17,807	39,663
දායකත්වය සහ සාමාජික ගාස්තු	287,500	212,000
විභාග වියදම්	1,586,757	3,765,408
පශ්චාත් උපාධි පර්යේෂණ හා ශිෂ්‍යත්ව	170,000	792,500
අනිකුත් පුනාවර්තන වියදම් (පුවත්පත් සහ සඟරා)	217,698	150,410
සිසුන් සඳහා පාඨමාලා ද්‍රව්‍ය සහ ඉගෙනුම් තත්ත්වය වර්ධනය	97,704	13,465
ශිෂ්‍ය සංවර්ධන සහ ප්‍රජා සම්බන්ධතා	305,131	1,744,797
විශ්වවිද්‍යාල ක්‍රීඩා කටයුතු	837,695	416,271
දේපළ ණය සඳහා පොළී	257,960	301,195
ආයතනික සැලසුම්කරණ පාලනය සහ විකර්කය	118,628	
ශිෂ්‍ය සුභසාධක, සේවක සුභසාධන ශිෂ්‍ය සහ සහ සමාජ එකමුතු	31,011	230,366
මුළු වෙනත් මෙහෙයුම් වියදම් (ත්‍රිකුණාමාලය)	6,103,657	9,761,069
<b>මුළු වෙනත් මෙහෙයුම් වියදම්</b>	<b>49,917,967</b>	<b>57,727,387</b>

**සටහන් - 15**

**සිසුන් සඳහා මූල්‍ය සහන**

ශ්‍රී ලං.නැ.වි.වි ප්‍රධාන පරිශ්‍රය		
මහපොළ සඳහා භාරකාර අරමුදල් ලැබීම්	19,390,00	27,380,800
ශිෂ්‍යාධාර සඳහා වි.වි.ප්‍ර.කො. සභාවෙන් ලැබීම්	52,209,950	92,628,300
සිසුන් සඳහා මූල්‍ය සහනයන් (නැගෙනහිර විශ්වවිද්‍යාලය)	71,599,950	120,009,100

**ත්‍රිකුණාමල මණ්ඩපය**

මහපොළ සඳහා භාරකාර අරමුදල් ලැබීම්	6,865,050	4,826,650
ශිෂ්‍යාධාර සඳහා වි.වි.ප්‍ර.කො. සභාවෙන් ලැබීම්	13,768,400	14,141,300
සිසුන් සඳහා මූල්‍ය සහනයන් (ත්‍රිකුණාමලය)	20,633,450	18,967,950
<b>සිසුන් සඳහා මූල්‍ය සහනවල මුළු එකතුව</b>	<b>92,233,400</b>	<b>138,977,050</b>

**සටහන් - 16**

231,947 17,860,815

ශිෂ්‍ය අත්තිකාරම් පාලක සභාවේ අනුමැතිය පදනම් කරගෙන පොත්වලින් කපා හැර ඇත.

සටහන් 17  
දේපළ, පිරිසත හා උපකරණ (PPE)

විස්තරය	ශ්‍රී.ලං.නැ.වි.වි									
	2017 ජනවාරි 01		ඉවත් කිරීම්	2017 දෙසැම්බර් 31		2017 ජන 01		2017 දෙසැම්බර් 31		2017 දෙසැ. 31 දිනට ශුද්ධ අගය
	ශේෂය	එකතු කිරීම		ශේෂය	දිනට සමුචිත ක්ෂය	වර්ෂයට අදාළ ක්ෂය	ඉවත් කිරීම සඳහා ක්ෂය	31 දිනට සමුචිත ක්ෂය		
රු.	රු.	රු.	රු.	රු.	රු.	රු.	රු.	රු.	රු.	
ඉඩම් හා ගොඩනැගිලි	1,777,264,125	896,479,813	-	2,673,743,938	498,977,375	102,476,202	-	601,453,577	2,072,290,362	
ජල සම්පාදන ව්‍යාපෘතිය	8,138,546	1,667,942	-	9,806,488	4,188,738	1,221,473	-	5,410,211	4,396,277	
විදුලි ස්ථාපනය සහ සම්බන්ධතාවය	10,422,664	13,002,471	-	23,425,135	7,401,940	2,670,647	-	10,072,586	13,352,549	
දුරකථන සහ සන්නිවේදන ස්ථාපනය	38,871,653	-	-	38,871,653	24,235,592	3,996,342	-	28,231,933	10,639,719	
වෙනත් වත්කම්	68,562,037	4,500,963	-	73,063,000	25,747,808	13,627,311	-	39,375,119	33,687,881	
මෙවලම් සහ උපකරණ භාවිතය	1,300,043	331,500	-	1,631,543	656,545	148,673	-	805,218	826,326	
පිරිසත හා යන්ත්‍රෝපකරණ	30,566,607	1,756,050	-	32,322,657	17,290,791	2,523,805	-	19,814,596	12,508,061	
මෝටර් රථ	54,490,000	32,450,000	-	86,940,000	1,806,690	15,990,154	-	17,796,844	69,143,156	
ලී බඩු සවි කිරීම් හා කාර්යාල උපකරණ	467,185,556	46,531,098	-	513,716,653	175,429,524	42,605,022	-	218,034,546	295,682,107	
විද්‍යාගාර සහ ඉගැන්වීමේ උපකරණ	278,851,287	54,097,891	-	332,949,179	191,945,036	29,229,816	-	221,174,851	111,774,327	
ක්‍රීඩා භාණ්ඩ	11,837,170	-	-	11,837,170	6,348,476	1,696,092	-	8,044,568	3,792,602	
පොත් සහ වාර ප්‍රකාශන	87,753,344	3,910,258	-	91,663,601	68,431,220	7,478,769	-	75,909,988	15,753,613	
ගොවිපොළ සතුන්	1,945,700	613,490	-	2,559,190	-	-	-	-	2,559,190	
බීජ තොග	78,640	87,917	-	166,557	-	-	-	-	166,557	
<b>මුළු එකතුව ශ්‍රී. නැ.වි.වි. පරිශ්‍රය</b>	<b>2,837,267,371</b>	<b>1,055,429,392</b>	<b>-</b>	<b>3,892,696,764</b>	<b>1,022,459,734</b>	<b>223,664,303</b>	<b>-</b>	<b>1,246,124,037</b>	<b>2,646,572,726</b>	

වාර්ෂික වාර්තාව - ශ්‍රී.ලං.නැ.වි.වි - 2017

විස්තරය	2017 ජනවාරි 01		ඉවත් කිරීම	2017 දෙසැම්බර් 31 ශේෂය	2017 ජන 01		ඉවත් කිරීම සඳහා ක්ෂය	2017 දෙසැම්බර් 31 දිනට සමුච්චිත ක්ෂය	2017 දෙසැ. 31 දිනට ශුද්ධ අගය
	ශේෂය	එකතු කිරීම			දිනට සමුච්චිත ක්ෂය	වර්ෂයට අදාළ ක්ෂය			
	රු.	රු.	රු.	රු.	රු.	රු.	රු.	රු.	රු.
ඉඩම් සහ ගොඩනැගිලි	138,718,022	1,519,648,081	-	1,658,366,103	21,588,582	81,996,015	-	103,584,597	1,554,781,506
ලී බඩු සවි කිරීම සහ කාර්යාල උපකරණ	123,504,681	9,063,720	-	132,568,401	64,768,159	14,004,663	-	78,772,822	53,795,580
වාහන	27,178,815	-	-	27,178,815	4,094,862	4,619,953	-	8,714,815	18,464,000
වෙනත් වත්කම්	818,275	550,608	-	1,368,884	301,998	120,367	-	422,365	946,519
ඉගැන්වීම් උපකරණ	117,196,155	5,865,909	-	123,062,064	109,194,940	3,721,911	-	112,916,851	10,145,213
ක්‍රීඩා අයිතම	3,112,063	194,260	-	3,306,323	1,807,742	436,104	-	2,243,846	1,062,477
පොත් සහ වාර සඟරා	25,033,646	1,411,605	-	26,445,251	18,636,594	2,963,811	-	21,600,405	4,844,846
තොරතුරු තාක්ෂණ සංවර්ධනයන්	13,529,692	-	-	13,529,692	13,420,942	83,000	-	13,503,942	25,750
දුරකථන හා සන්නිවේදන	70,464	-	-	70,464	38,224	7,440	-	45,664	24,800
<b>මුළු එකතුව ත්‍රිකුණාමල මණ්ඩපය, ශ්‍රී.ලං.නැ.වි.වි</b>	<b>449,161,814</b>	<b>1,536,734,183</b>	<b>-</b>	<b>1,985,895,997</b>	<b>233,852,042</b>	<b>107,953,264</b>	<b>-</b>	<b>341,805,306</b>	<b>1,644,090,691</b>
<b>ශ්‍රී. ලංකා නැගෙනහිර විශ්වවිද්‍යාලය</b>	<b>2,837,267,371</b>	<b>1,055,429,392</b>	<b>-</b>	<b>3,892,696,764</b>	<b>1,022,459,734</b>	<b>223,664,303</b>	<b>-</b>	<b>1,246,124,037</b>	<b>2,646,572,726</b>
<b>ත්‍රිකුණාමල මණ්ඩපය</b>	<b>449,161,814</b>	<b>1,536,734,183</b>	<b>-</b>	<b>1,985,895,997</b>	<b>233,852,042</b>	<b>107,953,264</b>	<b>-</b>	<b>341,805,306</b>	<b>1,644,090,691</b>
<b>එකතුව</b>	<b>3,286,429,185</b>	<b>2,592,163,576</b>	<b>-</b>	<b>5,878,592,761</b>	<b>1,256,311,776</b>	<b>331,617,567</b>	<b>-</b>	<b>1,587,929,344</b>	<b>4,290,663,417</b>

කුලී පදනම යටතේ ලබා ගත් වාහන හැර අනිකුත් සියලුම වාහනවල අංගය 2017. ජනවාරි 01 දිනට ශ්‍රී ලංකා රාජ්‍ය අංශ ගිණුම්කරණ ප්‍රමිතීන්ට අනුකූලව ප්‍රත්‍යාංගනය කරන ලදී.

සටහන් 18

අස්පාශ්‍ය වත්කම්

විස්තරය	ශ්‍රී.නැ.වි.වි						
	2017 ජන 01 දිනට ශේෂය රු.	2017 එකතු කිරීම් රු.	2017 දෙසැ 31 දිනට ශේෂය රු.	2017 ජන 01 දක්වා ක්‍රම දක්වා ක්‍රම රු.	2017 වසරට ක්‍රමකේෂය රු.	2017 දෙසැ 31 දක්වා ක්‍රමකේෂය රු.	2017 දෙසැ 31 දිනට ශුද්ධ අගය රු.
<b>අස්පාශ්‍ය වත්කම්</b>							
ස්ථාවර වත්කම් ලේඛනය	6,247,846	-	6,247,846	1,591,917	1,249,569	2,841,486	3,406,360
IRQUE ව්‍යාපෘති මෘදුකාංග	3,758,640	-	3,758,640	3,758,640	-	3,758,640	-
මානව සම්පත් සංවර්ධන	24,784,660	15,495,899	40,280,559	4,956,932	7,064,725	12,021,657	28,258,901
HETC ව්‍යාපෘති මෘදුකාංග	6,754,930	-	6,754,930	922,358	1,350,986	2,273,344	4,481,586
<b>එකතුව ප්‍රධාන පරිශ්‍රය- ශ්‍රී.නැ.වි.වි</b>	<b>41,546,076</b>	<b>15,495,899</b>	<b>57,041,975</b>	<b>11,229,847</b>	<b>9,665,281</b>	<b>20,895,127</b>	<b>36,146,847</b>
							<b>ත්‍රිකුණාමලය</b>
<b>අස්පාශ්‍ය වත්කම්</b>							
අස්පාශ්‍ය වත්කම් (ජීවන කාලය වර්ෂ 5)	3,394,340	-	3,394,340	2,642,007	180,560	2,822,567	571,773
මානව සම්පත් සංවර්ධන	2,265,291	3,121,858	5,387,149	31,448	670,036	701,484	4,685,665
<b>එකතුව - ත්‍රිකුණාමලය, ශ්‍රී.ලං.නැ.වි.වි</b>	<b>5,659,631</b>	<b>3,121,858</b>	<b>8,781,489</b>	<b>2,673,455</b>	<b>850,596</b>	<b>3,524,051</b>	<b>5,257,438</b>
<b>එකතුව - ශ්‍රී.ලං.නැ.වි.වි</b>	<b>41,546,076</b>	<b>15,495,899</b>	<b>57,041,975</b>	<b>11,229,847</b>	<b>9,665,281</b>	<b>20,895,127</b>	<b>36,146,847</b>
<b>එකතුව - ත්‍රිකුණාමලය මණ්ඩපය</b>	<b>5,659,631</b>	<b>3,121,858</b>	<b>8,781,489</b>	<b>2,673,455</b>	<b>850,596</b>	<b>3,524,051</b>	<b>5,257,438</b>
<b>එකතුව</b>	<b>47,205,707</b>	<b>18,617,757</b>	<b>65,823,464</b>	<b>13,903,301</b>	<b>10,515,877</b>	<b>24,419,178</b>	<b>41,404,286</b>

දෙසැම්බර් 31 දිනට	2017 රු.	2016 රු.
<b>සටහන 19</b>		
<b>දිගු කාලීන ආයෝජන</b>		
<b>ශ්‍රී ලං. නැ.වි.වි. ප්‍රධාන මධ්‍යස්ථානය</b>		
පරිත්‍යාග අරමුදල් ආයෝජන	6,880,557	5,797,805
ස්වාමි විප්‍රලානන්ද අනුස්මරණ අරමුදල	3,510	3,510
ස්ථිර කැන්පතු ගිණුම් අංක :- 2-0021-2-31177	10,000	10,000
<b>මුළු දිගුකාලීන ආයෝජන</b>	<b>6,894,067</b>	<b>5,811,315</b>
<b>සටහන - 20</b>		
<b>කෙරීගෙන යන වැඩ</b>		
<b>ශ්‍රී ලං. නැ.වි.වි. ප්‍රධාන මධ්‍යස්ථානය</b>		
ශ්‍රී.ල.නැ.වි විද්‍යාලයේ කෘෂිකර්ම පීඨය සඳහා කලාවන්කර්නි ඉදිකරන ගොඩනැගිලි සංකීර්ණය	72,645,132	-
විශ්වවිද්‍යාල ප්‍රතිපාදන කොමිෂන් සභා ප්‍රදාන මත ඉදිකරන සේවක නිල නිවාස 04	9,352,328	-
සෞඛ්‍ය හා සත්කාරක පීඨය සඳහා 2014 වර්ෂයේ සිට ඉදිකරන ගොඩනැගිලි සංකීර්ණය	-	353,678,769
සෞඛ්‍ය හා සත්කාරක විද්‍යා පීඨයේ මහාචාර්ය ඒකකය සඳහා වූ ගොඩනැගිලි සංකීර්ණය	-	208,405,200
	<b>81,997,461</b>	<b>562,083,969</b>
<b>ත්‍රිකුණාමල මණ්ඩපය</b>		
ත්‍රිකුණාමල මණ්ඩපය වෙනත් තැනකට ගෙන යාමේ ගොඩනැගිල්ල	-	95,442,471
ජල ටැංකි හා මෝටර් කාටරය ඉදිකිරීම	-	5,016,722
ජල සැපයුම සංවර්ධනය	-	1,285,978
විදුලිය සංවර්ධනය	-	47,756
ජෙනරේටර් කාමරය ඉදි කිරීම	-	699,353
මායිම් තාප්පය ඉදිකිරීම	-	10,194,686
ක්‍රීඩා පිටිය වැඩිදියුණු කිරීම	-	821,531
පිරිමි හා කාන්තා නේවාසිකාගාර ඉදිකිරීම	-	174,575,663
විද්‍යා පීඨයේ විද්‍යාගාරය ඉදිකිරීම	-	12,120,454
විනෝද කටයුතු මධ්‍යස්ථානය ඉදිකිරීම	-	36,545,470
ක්‍රීඩා පිටිය වැඩිදියුණු කිරීම	32,000,170	30,500,170
තොරතුරු තාක්ෂණ මධ්‍යස්ථානය වැඩිදියුණු කිරීම	-	275,625,325
විද්‍යාපීඨ ගොඩනැගිල්ල ඉදි කිරීම	339,628,189	139,076,994
පුස්තකාල ගොඩනැගිල්ල ඉදිකිරීම	-	283,896,734
ආපනශාලා ගොඩනැගිල්ල ඉදිකිරීම	-	107,270,182
සේවක නිල නිවාස ඉදිකිරීම	17,518,670	-
	<b>389,147,029</b>	<b>1,173,119,489</b>
<b>කෙරීගෙන යන මුළු වැඩ</b>	<b>471,144,490</b>	<b>1,735,203,458</b>

ජංගම වත්කම්		2017	2016
සටහන් - 21		රු.	රු.
<b>ශ්‍රී ලං. නැ.වි.වි. ප්‍රධාන මධ්‍යස්ථානය</b>			
ගබඩා භාණ්ඩ තොග			
ගබඩා අත්තිකාරම්			
ශ්‍රී.ල.නැ.වි.වි. ගොවිපල තොගය	Sch- A	9,479,471	12,327,954
		97,243	197,506
		<u>9,576,714</u>	<u>12,525,460</u>
<b>ත්‍රිකුණාමලය මණ්ඩපය</b>			
ගබඩා අත්තිකාරම්	Sch- B	1,586,657	510,812
භාණ්ඩ තොග වල මුළු එකතුව		<u>11,163,371</u>	<u>13,036,272</u>
<b>සටහන 22</b>			
<b>වෙළඳ සහ වෙනත් ලැබිය යුතු දෑ</b>			
<b>බැඳුම්කර කඩවීම් ලැබිය යුතු</b>			
<b>ශ්‍රී ලං. නැ.වි.වි. ප්‍රධාන මධ්‍යස්ථානය</b>	Sch- C	177,002,812	159,990,655
මහපොළ/ ශිෂ්‍යාධාර ලැබිය යුතු			
<b>ත්‍රිකුණාමලය මණ්ඩපය</b>		-	-
<b>විවිධ ණයගැතියෝ</b>			
<b>ශ්‍රී ලං. නැ.වි.වි. ප්‍රධාන මධ්‍යස්ථානය</b>			
ස්වෘතී විප්‍රලානන්ද සෞන්දර්ය ආයතනය		9,751,892	9,751,892
ව්‍යාපෘති අත්තිකාරම්		79,750	803,425
වි.වි.ප්‍ර.කො. සහා අත්තිකාරම්		1,408,946	1,408,946
විශ්වවිද්‍යාල අත්තිකාරම්		100,143	100,143
අධ්‍යාපන දෙපාර්තමේන්තුව		226,102	226,102
වෙනත් ණයගැතියෝ		212,749	213,923
<b>ත්‍රිකුණාමලය මණ්ඩපය</b>			
ලී බඩු සවි කිරීම සහ කාර්යාල උපකරණ		892,000	892,000
ණයගැතියෝ (කලා/වාණිජ පීඨයේ ව්‍යාපෘති නැඩසටහන්)		880,484	880,484
		<u>13,552,065</u>	<u>14,276,914</u>
<b>විවිධ ණයගැතියෝ</b>			
<b>ත්‍රිකුණාමලය මණ්ඩපය</b>		-	-
<b>කාර්ය මණ්ඩල ණය සහ අත්තිකාරම්</b>			
<b>ශ්‍රී.ල.නැ.වි.වි. ප්‍රධාන මධ්‍යස්ථානය</b>	Sch- D		
කාර්ය මණ්ඩල වැටුප් ණය		387,054	479,886
ආපදා ණය		60,158,952	56,890,114
පාපැදි ණය		23,935	31,535
යතුරුපැදි ණය		298,533	312,728
පෙලී රහිත මාස 3 ණය		10,114	10,114
උත්සව අත්තිකාරම්		536,550	637,000
ගංවතුර සහන අත්තිකාරම්		670,162	841,088
විශේෂ අත්තිකාරම්		27,250	23,300

වාර්ෂික වාර්තාව - ශ්‍රී.ලං.නැ.වි.වි - 2017

වර්ෂ 01/02 වැටුප් අත්තිකාරම්	231,194	229,699
අර්ථසාධක ණය	112,243,299	112,243,299
වැටුප් අත්තිකාරම්	20,800	8,800
සුනාමි සහන වැටුප් අත්තිකාරම්	125,515	110,680
පරිගණක ණය	2,341,500	3,364,000
වාහන ණය	1,496,000	1,564,000
විශේෂ අත්තිකාරම්	837	837
සුනාමි ණය	104,028	104,028
පොලී රහිත උසස් අධ්‍යාපන ණය	-	-
NCAS පර්යේෂණ ප්‍රදාන අත්තිකාරම්	830,000	997,000
පොලී රහිත සේවක ණය	1,034	1,034
පර්යේෂණ අත්තිකාරම්	1,396,900	951,900
ගමන් වියදම් අත්තිකාරම්	185,539	185,539
ගංවතුර සහන අත්තිකාරම් (බාහිර අධ්‍යයන)	8,500	8,500
උත්සව අත්තිකාරම් (බාහිර අධ්‍යයන)	5,150	5,150
ආපදා ණය (බාහිර අධ්‍යයන)	25,000	25,000
	<b>181,127,845</b>	<b>179,025,230</b>

**කාර්ය මණ්ඩලය සඳහා ණය සහ අත්තිකාරම්**

**ත්‍රිකුණාමලය මණ්ඩපය**

Sch- E

ආපදා ණය (බාහිර අධ්‍යයන)	512,146	512,146
ආපදා ණය	9,398,527	7,212,170
කාර්ය මණ්ඩල වැටුප් ණය	35,020	42,160
පාපැදි ණය	23,875	20,750
පරිගණක ණය	539,000	479,500
ගංවතුර සහන අත්තිකාරම්	83,914	83,914
උත්සව අත්තිකාරම්	216,850	184,350
විශේෂ අත්තිකාරම්	7,350	7,350
සුනාමි ණය	(2,393)	(2,393)
සුනාමි සහන අත්තිකාරම්	621	621
සුනාමි පරීක්ෂණ අත්තිකාරම්	198,020	198,020
	<b>11,012,930</b>	<b>8,738,588</b>

**සිසුන් සඳහා ණය සහ අත්තිකාරම්**

**ශ්‍රී ලංකා නැගෙනහිර විශ්වවිද්‍යාල ප්‍රධාන මධ්‍යස්ථානය**

ශිෂ්‍ය අත්තිකාරම්	-	228,097
-------------------	---	---------

**සැපයුම් හා සේවා සඳහා අත්තිකාරම්**

**ශ්‍රී ලංකා නැගෙනහිර විශ්වවිද්‍යාලය මධ්‍යස්ථානය**

සාමාන්‍ය මිලදී ගැනීමේ අත්තිකාරම්	Sch- F	27,466,854	28,542,535
දේශීය පොත් මිලදී ගැනීමේ අත්තිකාරම්	Sch- G	2,386,360	2,386,360
ඉන්දන මිලදී ගැනීමේ අත්තිකාරම්	Sch- H	1,132,716	1,273,146
වෙනත් අත්තිකාරම්	Sch- I	17,986,837	18,088,503
වෙනත් අත්තිකාරම් (නව)		309,528	1,146,468

වාර්ෂික වාර්තාව - ශ්‍රී.ලං.නැ.වි.වි - 2017

අත්තිකාරම් (බාහිර අධ්‍යයන)	182,271	192,536
අත්තිකාරම් (සී.ඊ.එල්.ඊ)	50,000	50,000
අත්තිකාරම් (වාණිජ/කළමනා පශ්චාත් උපාධි අධ්‍යයන)	4,145	4,145
අත්තිකාරම් (එම්.ඊ.ඩී)	-	91
අත්තිකාරම් (ඩබ්.එච්.ඔ අරමුදල)	82,140	82,140
අත්තිකාරම් (wash endline survey project)	1,270	1,270
අත්තිකාරම් (විද්‍යා අධ්‍යාපනපති)	10,500	10,500
අත්තිකාරම් (පශ්චාත් උපාධි අධ්‍යයන)	-	-
කලා සහ සංස්කෘතික දර්ශනසූචි	-	18,000
අත්තිකාරම් (ඉඩමේ සංවර්ධන දෙපාර්තමේන්තුව)	15,000	15,000
අත්තිකාරම් (CARP ව්‍යාපෘතිය)	42,750	42,750
අත්තිකාරම් - තිරසාර කෘෂිකර්ම ඩිප්ලෝමා	8,221	8,221
වාණිජ හා කළමනාකරණ (එම්. ඩී. ඊ)	5,500	5,500
	<b>49,684,092</b>	<b>51,867,165</b>
<b>ත්‍රිකුණාමලය මණ්ඩලය</b>		
	Sch- J	
ප්‍රාග්ධන විද්‍යා අත්තිකාරම්		-
මිලදී ගැනීමේ අත්තිකාරම්	491,194	915,519
ඉන්දන මිලදී ගැනීමේ අත්තිකාරම්	(501)	(501)
විවිධ අත්තිකාරම්	106,390	106,790
සැපයුම් අත්තිකාරම්	88,263	247,508
පර්යේෂණ ප්‍රදාන අත්තිකාරම්	36,667	36,667
අලුත්වැඩියා හා සේවා සඳහා අත්තිකාරම්	75,567	
	<b>797,580</b>	<b>1,305,982</b>
තැන්පතු	1,453,673	1,400,000
ලැබිය යුතු දෑ	11,427,100	7,770,350
	<b>13,678,353</b>	<b>10,476,332</b>
<b>පෙර ගෙවීම්</b>		
ශ්‍රී.ලං.නැ.වි.වි. ප්‍රධාන මධ්‍යස්ථානය	1,603,393	2,380,000
ත්‍රිකුණාමල මණ්ඩපය	840,000	-
<b>කොන්ත්‍රාත්කරුවන්ට අත්තිකාරම්</b>		
ශ්‍රී.ලං.නැ.වි.වි. ප්‍රධාන මධ්‍යස්ථානය		
අත්තිකාරම් - කොන්ත්‍රාත්කරුවන්	147,334,097	142,506,967
අත්තිකාරම් - කොන්ත්‍රාත්කරුවන් (බාහිර අධ්‍යයනය)	799,209	799,209
	<b>148,133,306</b>	<b>143,306,176</b>
<b>ත්‍රිකුණාමලය මණ්ඩපය</b>		
අත්තිකාරම් - කොන්ත්‍රාත්කරුවන්	34,847,344	63,419,353



**ආනයන අත්තිකාරම්**

**ශ්‍රී.ල.නැ.වි.වි. ප්‍රධාන මධ්‍යස්ථානය**

පොත් ආනයන අත්තිකාරම්	Sch- L	2,267,843	2,267,843
ආනයන අත්තිකාරම් - රසායානාගර සහ ඉගෙනුම් උපකරණ		2,732,535	2,732,535
		<u>5,000,378</u>	<u>5,000,378</u>

**සැපයුම්කරුවන් තුළ තැන්පත් කිරීම්**

**ශ්‍රී.ල.නැ.වි.වි. ප්‍රධාන මධ්‍යස්ථානය**

ශ්‍රී ලංකා වරාය අධිකාරියේ තැන්පතු		60,523	60,523
වෙනත් තැන්පතු		455,650	455,650
		<u>516,173</u>	<u>516,173</u>

<b>මුළු වෙළඳ හා වෙනත් ලැබිය යුතු දෑ</b>		<b>636,998,692</b>	<b>639,225,060</b>
---	--	--------------------	--------------------

**සටහන 23**

**කෙටි කාලීන ආයෝජන**

**ශ්‍රී.ල.නැ.වි.වි. ප්‍රධාන මධ්‍යස්ථානය**

ඉතුරුම්- PB CHN-Ac No 227-2-001-5-0006245		4,002	3,870
ඉතුරුම් -PB-CHN-AC No 227-2-001-7-0006246		4,002	3,870
ඉතුරුම් -PB-CHN- AC No 2-014894-0			
නව අංක 227-2-001-1-0006470		3,371,378	3,249,749
ගිණුම් අංක 227-60-01-0000-1367-8, ( මහජන බැංකුව වෙන්කලඬි)		-	10,000,000
බැඳුම්කර අයවීම් ආයෝජන නව අංක 227-2-001-4-0006416		1,438,331	1,321,976
ගිණුම් අංක 81968622 (ලංකා බැංකුව, ශ්‍රී ලංකා නැගෙනහිර විශ්වවිද්‍යාලය)		10,000,000	-
අංක 81968162 (ලංකා බැංකුව, ශ්‍රී ලංකා නැගෙනහිර විශ්වවිද්‍යාලය)		10,000,000	-
අංක 81968717 (ලංකා බැංකුව, ශ්‍රී ලංකා නැගෙනහිර විශ්වවිද්‍යාලය)		10,000,000	-
<b>භාණ්ඩාගාර නොවන අරමුදල් ආයෝජන</b>			-
ගිණුම් අංක 81968829 (ලංකා බැංකුව, ශ්‍රී ලංකා නැගෙනහිර විශ්වවිද්‍යාලය)		10,000,000	-
ගිණුම් අංක 81968779 (ලංකා බැංකුව, ශ්‍රී ලංකා නැගෙනහිර විශ්වවිද්‍යාලය)		10,000,000	-
ගිණුම් අංක 708534 (ලංකා බැංකුව, ශ්‍රී ලංකා නැගෙනහිර විශ්වවිද්‍යාලය)		10,000,000	-
ගිණුම් අංක 708535 (ලංකා බැංකුව, ශ්‍රී ලංකා නැගෙනහිර විශ්වවිද්‍යාලය)		10,000,000	-
ගිණුම් අංක 227-60-01-0000-1362-3 ( මහජන බැංකුව, වෙන්කලඬි)		-	10,000,000

ගිණුම් අංක 227-60-01-0000-1363-2, ( මහජන බැංකුව, වෙන්කලඬි)	-	10,000,000
ගිණුම් අංක 227-60-01-0000-1366-9, ( මහජන බැංකුව, වෙන්කලඬි)	-	5,000,000
ගිණුම් අංක 227-60-01-0000-1367-8, ( මහජන බැංකුව, වෙන්කලඬි)	-	5,000,000
ගිණුම් අංක 227-60-01-0000-1364-1, ( මහජන බැංකුව, වෙන්කලඬි)	-	10,000,000
ඉතිරි කිරීම් -ලංකා බැංකුව, වෙස් ක්ෂය, ගිණුම් අංක :- 9877893 ( NTNU ලිනක් ව්‍යාපෘතිය )	2,015,842	1,949,192
ඉතිරි කිරීම් - මහජන බැංකුව, වෙන්කලඬි ගිණුම් අංක 2-021200-9		
නව අංකය 227-2-001-3-0008779	1,012,710	973,066
<b>මුළු කෙටි කාලීන ආයෝජන</b>	<b>77,846,265</b>	<b>57,501,723</b>

**සටහන 24**

**මුදල් සහ මුදල් සමාන දෑ  
ශ්‍රී.ලං.නැ.වි.වි. ප්‍රධාන මධ්‍යස්ථානය  
තැපැල් අග්‍රිමය**

තැපැල් අග්‍රිමය (අත්තිකාරම්) බාහිර අධ්‍යයන	38,106	28,511
තැපැල් අත්තිකාරම් - ( ELTU )	287	287
	<b>38,392</b>	<b>28,797</b>

**අග්‍රිමය**

**ශ්‍රී.ලං.නැ.වි.වි. ප්‍රධාන මධ්‍යස්ථානය**

සුළු මුදල් අග්‍රිමය - මුදල් අයකැමි	6,583	6,583
සුළු මුදල් අග්‍රිමය - දෙපාර්තමේන්තු	73,440	90,789
සුළු මුදල් අග්‍රිමය - බාහිර අධ්‍යයන පශ්චාත් උපාධි අධ්‍යයන	20,590	19,970
වාණිජ හා කළමනාකරණ PGDM	5,000	5,000
	<b>105,612</b>	<b>122,341</b>

**ත්‍රිකුණාමල මණ්ඩපය**

සුළු මුදල් අග්‍රිමය	-	-
---------------------	---	---

**මුදල් පොතේ ශේෂය**

**භාණ්ඩාගාර**

**ශ්‍රී.ලං.නැ.වි.වි. ප්‍රධාන මධ්‍යස්ථානය**

ගිණුම් අංක -227-1-001-2-0000157, ( මහජන බැංකුව, වෙන්කලඬි ) ( පුනාවර්තන)	1,741,255	45,406,549
ගිණුම් අංක -002919755, ලංකා බැංකුව, වෙන්කලඬි ( ප්‍රාග්ධනය )	120,482,596	263,478,648
ගිණුම් අංක - 075-1-001-9-0000216, අරඬිඬි, මඩකලපුව ( පුනාවර්තන)	2,532,687	9,016,437
ගිණුම් අංක -0002026506, ලංකා බැංකුව	34,174,478	157,763
ගිණුම් අංක - 227-01-001-4-0000024, අරඬිඬි, මඩකලපුව ( රැස්කිරීම්)	3,634,031	26,078,818
	<b>162,565,046</b>	<b>344,138,215</b>

මුදල් පොතේ ශේෂයන්		
භාණ්ඩාගාර		
ත්‍රිකුණාමල මණ්ඩපය		
බැංකු ගිණුම් අංක 002366412		
ලංකා බැංකුව, ත්‍රිකුණාමලය ( ප්‍රාග්ධන)	1,168,851	82,648,644
බැංකු ගිණුම් No - 066-1-001-7-2390446		
මහජන බැංකුව, ත්‍රිකුණාමලය.( පුනරාවර්තන)	3,306,609	2,373,750
	4,475,460	85,022,394
භාණ්ඩාගාර නොවන		
ශ්‍රී.ලං. නැ.වි.වි. ප්‍රධාන මධ්‍යස්ථානය		
බැංකු ගිණුම් අංක-227-1-001-90000-390,		
මහජන බැංකුව, වෙන්කලඬි(භාණ්ඩාගාර නොවන)	14,101,786	14,775,484
බැංකු ගිණුම්-6312188		
ලංකා බැංකුව, වෙන්කලඬි		
(NTNU සන්ධාන ව්‍යාපෘතිය ( NUFU අරමුදල) )	6,307,140	6,307,140
	20,408,926	21,082,624
ත්‍රිකුණාමල මණ්ඩපය		
බැංකු ගිණුම් අංක- 0002367029,		
ලංකා බැංකුව, ත්‍රිකුණාමලය, (භාණ්ඩාගාර නොවන)	1,151,804	1,118,161
	21,560,730	22,200,784
බැංකු ගිණුම්- නව අංකය - 227-1-001-4-0000401,		
පැරණි අංකය .0227-167-002678-8		
මහජන බැංකුව, වෙන්කලඬි, ( උපකුලපති අරමුදල)	2,322,625	2,496,843
සම්ප්‍රේෂිත මුදල්		
ශ්‍රී.ලං. නැ.වි.වි. ප්‍රධාන මධ්‍යස්ථානය		
මාර්ගස්ථ මුදල්	-	-
මාර්ගස්ථ මුදල් ( බාහිර අධ්‍යයන )	9,400,000	9,400,000
	9,400,000	9,400,000
බැංකු ගිණුම පියවා දැමීම		
ශ්‍රී.ල.නැ.වි.වි. ප්‍රධාන මධ්‍යස්ථානය		
මුදල් පොතට වඩා බැංකුවේ අඩු මුදල් - ගිණුම් අංක -		
227-1-001-60000-160 -		
බාහිර අධ්‍යයන මධ්‍යස්ථානය	1,189,019	1,189,019
මුදල් පොතට වඩා බැංකුවේ අඩු මුදල් - ගිණුම් අංක -		
227-1-001-80000-135 -		
පශ්චාත් උපාධි අධ්‍යයන- වාණිජ හා කළ.	563,586	563,586
මුදල් පොතට වඩා බැංකුවේ අඩු මුදල් ගිණුම් අංක -		
227-1-001-90000-333 -		
CEFE	125,630	125,630
මුදල් පොතට වඩා බැංකුවේ අඩු මුදල් ගිණුම් අංක -		
002700419 -		
ලෝක සෞඛ්‍ය සංවිධාන අරමුදල ( FHCS )	401,637	401,637
මුදල් පොතට වඩා බැංකුවේ අඩු මුදල් ගිණුම් අංක -		
227-1-001-90000-390 -		
වාණිජ හා කළමනාකරණ ව්‍යාප්ති වැඩසටහන	16,906	16,906

මුදල් පොතට වඩා බැංකුවේ අතිරික්ත මුදල ගිණුම් අංක -002920232 - ELTU, ඉංග්‍රීසි ඩිප්ලෝමා - ව්‍යාප්ති වැඩසටහන	(25,267)	(25,267)
මුදල් පොතට වඩා බැංකුවේ අතිරික්ත මුදල ගිණුම් අංක -002920115 - විශ්වවිද්‍යාල ප්‍රජාවෙන් බාහිර අධ්‍යයන කටයුතු, කලා හා සංස්කෘතික පීඨය	(726,191)	(726,191)
	1,545,321	1,545,321
<b>මුළු මුදල් හා මුදල් වලට සමාන දෑ</b>	<b>202,013,187</b>	<b>464,954,696</b>

*Sch*

Rs.

ජංගම වගකීම්	2017	2016
සටහන - 25		
ගෙවියයුතු දෑ		
වෙනත් ( ගෙවියයුතු දෑ )		
ශ්‍රී.ල.නැ.වි.වි. ප්‍රධාන මධ්‍යස්ථානය		
විවිප්‍රකොස වෙත වි.වි. අර්. අරමුදල් දායකත්වය	8,156,290	-
සේවක භාරකාර අරමුදල් මණ්ඩලයට දායකත්වය	1,265,817	-
විශ්‍රාම වැටුප් දායකත්වය	2,392,176	-
විවිප්‍රකොස වෙත වි.වි. අ. අරමුදල් ණය	113,391,627	113,391,627
ගංවතුර සහන අත්තිකාරම් ( විශේෂ )	7,211,678	7,211,678
මහපොළ දීමනා අරමුදල	12,250	12,250
	<hr/> 132,429,838	<hr/> 120,615,555
විවිධ ණය හිමියන්		
ශ්‍රී.ල.නැ.වි.වි. ප්‍රධාන මධ්‍යස්ථානය		
වැටුපෙන් අඩුකළ අත්තිකාරම්	4,000	4,000
බාහිර උපාධි	8,508,310	8,508,310
ගෙවියයුතු හිඟ වියදම්	80,893	80,893
ණය මුදල් වැඩිපුර අයකරගැනීම්	125,317	125,317
ගෙවිය යුතු ව්‍යාපාර පිරිවැටුම් බදු	266,620	266,620
විධායක නිලධාරී සංගමය, නැ.වි.	(475)	(475)
දේශීය ආදායම් දෙපාර්. සඳහා ගෙවියයුතු අ.එ බ	377,390	377,390
කාර්ය මණ්ඩලයට ගෙවිය යුතු සෞඛ්‍ය රක්ෂණය	14,082	14,082
දේශීය ආදායම් දෙපාර්. සඳහා ගෙවියයුතු ර.ගැ.බ.	121,834	121,834
කාර්ය මණ්ඩලයට ගෙවිය යුතු දෑ	3,665,240	3,663,740
ගෙවිය යුතු UTEL හා UCTIT විභාග ගෙවීම්	1,800	1,800
ගෙවිය යුතු වැටුප්	4,041	4,041
කාර්ය මණ්ඩලයට ගෙවිය යුතු දෑ - 2004 වර්ෂය සඳහා අන්තර් දීමනා	(2,418)	(2,418)
කාර්ය මණ්ඩලයට ගෙවිය යුතු දෑ ජීවන වියදම් දීමනා හිඟ මුදල් (COLA) 2004 සිට පොළීය ( විවිප්‍රකොස අරමුදලෙන්)	1,269,174	1,386,086
දේශීය ආදායම් සඳහා ගෙවියයුතු උපයන වීට ගෙවීමේ බදු	1,329,224	1,113,500
ගෙවිය යුතු මුද්දර ගාස්තු	63,063	60,163

වාර්ෂික වාර්තාව - ශ්‍රී.ලං.නැ.වි.වි - 2017

අවලංගු කිරීම් වලින් ගෙවිය යුතු	7,200	7,200
U.T.A	(310)	(310)
S.C.R.S	(6,125)	(6,125)
R.K.M	(185)	(185)
වැඩිහිටි නිවාසය	(650)	(650)
පීය සංගමය	(1,482)	(1,482)
දර්ශනම්	130	130
මරණාධාර	60	60
අධ්‍යාපන වාරිකාව සඳහා ගෙවන ලද මුදල ආපසු		
අයකර ගැනීම- ECDPE වෙත ගෙවිය යුතු	185,333	185,333
පැරණි හා ඉවත්කළ වාහන විකුණුම්	327,000	327,000
ණයනිමියන්	30,456,377	22,339,175
ණයනිමියන්( බාහිර අධ්‍යයන )	898,890	898,890
ත්‍යාග ප්‍රදානෝත්සවය සඳහා ගෙවිය යුතු ( බාහිර අධ්‍යයන )	-	575,900
නිභ වියදම් ( බාහිර අධ්‍යයන )	18,038	18,038
ණයනිමියන්( පශ්චාත් උපාධි අධ්‍යයන - වාණිජ හා කළ.)	830,484	830,484
ණයනිමියන්( CEFE )	257,000	257,000
	<hr/>	<hr/>
	48,799,855	41,155,341
<b>විවිධ ණය නිමියන්</b>		
<b>ත්‍රිකුණාමල මණ්ඩපය</b>		
අධ්‍යාපන අමාත්‍යාංශයට ගෙවිය යුතු NEP	260,475	260,475
නැගෙනහිර ආරක්ෂණ සේවයට ගෙවිය යුතු	17,813	17,813
ගෙවිය යුතු නොගෙවූ ශිෂ්‍යාධාර	49,000	9,300
නොගෙවූ විභාග ගාස්තු	2,800	1,200
ගෙවිය යුතු ගමන් වියදම්		4,455
පුස්තකාල තැන්පතු	266,800	266,800
කොන්ත්‍රාත්කරුවන්ට ගෙවිය යුතු		-
ගෙවිය යුතු නොගෙවූ මහපොළ	3,350	59,250
ඩීසල් ඉන්ජිනියරින් PLC ගෙවිය යුතු	32,486	32,486
EUSL වෙත ගෙවිය යුතු ( ආපදා ණය )	326,960	336,865
ගෙවිය යුතු - ලියාපදිංචි කිරීමේ ගාස්තු	3,400	5,800
ගෙවිය යුතු UEOA ගාස්තු		400
ගෙවිය යුතු COLA විශ්‍රාම වැටුප් නිභ මුදල්	13,183	13,183
කාර්ය මණ්ඩලයට ගෙවිය යුතු - ජීවන වියදම් දීමනා නිභ මුදල් ( COLA )	72,163	72,163
සුබසාධක සංගමයට ගෙවිය යුතු		200
Auto Tech Engineers වෙත ගෙවිය යුතු	12,650	12,650
Gavin Steel Fabricators වෙත ගෙවිය යුතු	-	106,200
Isuru Engineering Pvt Ltd වෙත ගෙවිය යුතු	-	8,279,137
KSJ Construction වෙත ගෙවිය යුතු	-	14,277,483
Squire Mech Engineering Pvt Ltd වෙත ගෙවිය යුතු	-	13,732,168
අභ්‍යන්තර අරමුදලට ගෙවිය යුතු	24,900	24,900
ගෙවිය යුතු විශ්‍රාම වැටුප් දායකත්වයන්	-	-
LRDC ආරක්ෂණ සේවයට ගෙවිය යුතු	-	-

වාර්ෂික වාර්තාව - ශ්‍රී.ලං.නැ.වි.වි - 2017

බාහිර කම්කරු සේවාවට ගෙවිය යුතු	-	-
පර්යේෂණ දීමනා වාරික	-	-
දේශීය ආදායම් සඳහා ගෙවිය යුතු	3,720	3,720
	<hr/>	<hr/>
	1,089,700	37,516,646
<b>වෙනත් අරමුදල්</b>		
ශ්‍රී.ල.නැ.වි.වි. ප්‍රධාන මධ්‍යස්ථානය		
විවිප්‍රකොස විවෘත ශිෂ්‍යත්වය	19,700	19,700
ලෝක විශ්ව විද්‍යාල අරමුදල	1,500	1,500
IBRRP	6,900	6,900
වවුනියා මණ්ඩප ශිෂ්‍ය අරමුදල	30,626	30,626
වාසුමතී අනුස්මරණ ශිෂ්‍යත්වය	12,500	12,500
මනෝහරන්	111	111
සිංහ සමාජය	1,000	1,000
ස්ට්‍රේට් ආසිරිවාතම් අනුස්මරණ ත්‍යාගය	(6,750)	(6,750)
වෛද්‍ය සිසුන් සඳහා වූ නාගමණ ශිෂ්‍යත්ව යෝජනා ක්‍රමය		235,463
අ.පො.ස. (උ/පෙළ) සිසුන් සඳහා වූ ප්‍රායෝගික පන්ති හා වැඩමුළු	77,000	77,000
උසස් අධ්‍යාපනයෙන් ලද අරමුදල් - ස්ත්‍රී පුරුෂ සමාජභාවය පිළිබඳ සමානත්වය ශක්තිමත් කිරීම හා ලිංගික හා ස්ත්‍රී පුරුෂ සමාජභාවය මත පදනම් වූ හිංසනය පිළිබඳ ශූන්‍ය ඉවසුම් ප්‍රතිපත්තියක් අනුගමනය කිරීම සඳහා වූ අග්‍රිමය ( UNESCO )	1,068,883	-
ස්ත්‍රී පුරුෂ සමාජභාවී සමානාත්මතාව / සමානතා කුටි සඳහා විවිප්‍රකොස වෙතින් ලද අරමුදල්	1,000,000	-
කාර්ය මණ්ඩල නිල නිවාස ඉදිකිරීම සඳහා විවිප්‍රකොස වෙතින් ලද අරමුදල්	15,000,000	-
විශ්වවිද්‍යාල සිසුන්ගේ විෂය බාහිර ක්‍රියාකාරකම් දිරිගැන්වීමේ අග්‍රිමය වෙනුවෙන් වූ උසස් අධ්‍යාපන අරමුදල්	2,934,415	-
පුස්තකාල ස්වයංක්‍රීයකරණය සඳහා වූ තොරතුරු තාක්ෂණ අරමුදල	3,500,000	3,500,000
මඩකලපුව දිස්ත්‍රික් ලේකම් කාර්යාලයෙන් EUSDDP යටතේ පුහුණුව සඳහා ලද අරමුදල්	596,927	596,927
කාන්තා හා ළමා කටයුතු අමාත්‍යාංශයේ කාර්ය මණ්ඩලය සඳහා පරිගනක පුහුණු වැඩ සටහන	63,700	63,700
ශිෂ්‍යයන් සඳහා චීන තානාපති ශිෂ්‍යත්ව	80,000	80,000
ඉංග්‍රීසි භාෂා ඉගැන්වීමේ ඒකකය - Irish Silence සංගම් අරමුදල	314,140	314,140
ඉංග්‍රීසි භාෂා ඉගැන්වීමේ ඒකකය - බ්‍රිතාන්‍ය කවුන්සිල		
ඉංග්‍රීසි භාෂා ඉගැන්වීමේ ඒකක ව්‍යාපෘතිය- සංවර්ධන අරමුදල	75,614	75,614
	<hr/>	<hr/>
	24,776,265	5,008,430

	<b>Sch-M</b>	
<b>රැකවුම් මුදල්</b>		
ශ්‍රී.ලං.නැ.වි.වි. ප්‍රධාන මධ්‍යස්ථානය		
සැපයුම්කරුවන්	1,317,896	3,267,656
කොන්ත්‍රාත්කරුවන්	39,408,707	31,849,123
	40,726,603	35,116,778
ත්‍රිකුණාමල මණ්ඩපය		
කොන්ත්‍රාත්කරුවන් හා සැපයුම්කරුවන්	40,623,199	59,779,884
	81,349,802	94,896,662
මුදල් බැඳුම්කර - සැපයුම්කරුවන්	-	-
ඉදිරිපත් නොවූ චෙක්පත් - ශ්‍රී.ලං.නැ.වි.වි. ප්‍රධාන මධ්‍යස්ථානය	-	-
ඉදිරිපත් නොවූ චෙක්පත් - ත්‍රිකුණාමල මණ්ඩපය	79,450	164,011
ගෙවිය යුතු විගණන ගාස්තු	100,000	100,000
ගෙවිය යුතු විගණන ගාස්තු - ත්‍රිකුණාමලය	433,620	433,620
විවිප්‍රකොස වෙත ගෙවියයුතු මහපොළ/ ශිෂ්‍යාධාර		
ශ්‍රී.ලං.නැ.වි.වි. ප්‍රධාන මධ්‍යස්ථානය		
01.01.2017 දින ආරම්භක ශේෂය	6,057,828	1,813,978
විවිප්‍රකොස වෙතින් ලද මහපොළ	12,378,600	21,564,900
විවිප්‍රකොස වෙතින් ලද ශිෂ්‍යාධාර	24,470,700	75,115,550
පිටව ගිය සිසුන්ට නැවත ගෙවීම්	61,650	191,700
	42,968,778	98,686,128
අඩු -		
2017 ශිෂ්‍යයන්ට මහපොළ ගෙවීම්	18,904,350	26,271,700
2017 ශිෂ්‍යයන්ට ශිෂ්‍යාධාර ගෙවීම්	33,305,600	66,356,600
	(9,241,173)	6,057,828
මහපොළ - දායකත්ව අරමුදල		
ශ්‍රී.ලං.නැ.වි.වි. ප්‍රධාන මධ්‍යස්ථානය		
01.01.2017 දින ආරම්භක ශේෂය	230,350	63,250
දායකත්ව අරමුදලෙන් ලද මහපොළ	23,222,750	27,547,900
	23,453,100	27,611,150
අඩු - 2017 ගෙවීම්	19,390,000	27,380,800
	4,063,100	230,350
ත්‍රිකුණාමල මණ්ඩපය		
01.01.2017 දිනට ආරම්භක ශේෂය	1,829,650	1,790,350
විවිප්‍රකොස වෙතින් ලද මහපොළ හා ශිෂ්‍යාධාර	14,674,650	14,180,600
මහපොළ භාරකාර අරමුදලින් ලැබීම්	6,865,050	4,826,650
	23,369,350	20,797,600
අඩු - 2017 ශිෂ්‍යයන්ට ගෙවීම්	20,633,450	18,967,950
	2,735,900	1,829,650
<b>ගෙවිය යුතු මුළු ප්‍රමාණය</b>	<b>286,616,358</b>	<b>308,008,093</b>

සටහන - 26	<b>Sch-N</b>	
ශ්‍රී.ලංකා.වි.වි. ප්‍රධාන මධ්‍යස්ථානය		
උපචිත වියදම්		
ශ්‍රී.ලංකා.වි.වි. ප්‍රධාන මධ්‍යස්ථානය	39,382,418	23,813,853
ත්‍රිකුණාමල මණ්ඩපය	10,844,970	6,497,825
<b>මුළු උපචිත වියදම්</b>	<b>50,227,388</b>	<b>30,311,678</b>

සටහන - 27		
ශ්‍රී.ලංකා.වි.වි. ප්‍රධාන මධ්‍යස්ථානය		
කෙටිකාලීන කුලීපිට ගැනුම් වගකීම්	4,604,282	1,743,031

ජංගම නොවන වගකීම්		
සටහන - 28		
ගෙවියයුතු දෑ		
නිදහස් කළයුතු තැන්පතු		
ශ්‍රී.ලංකා.වි.වි. ප්‍රධාන මධ්‍යස්ථානය		
විද්‍යා තැන්පතු	1,054,000	1,850,050
නේවාසිකාගාර තැන්පතු	1,759,300	1,332,595
ටෙන්ඩර් තැන්පතු	324,000	747,613
ආරක්ෂණ තැන්පතු - සැපයුම්කරුවන්	-	6,425
ආරක්ෂණ තැන්පතු - කොන්ත්‍රාත්කරුවන්	-	76,599
ආරක්ෂණ තැන්පතු - කාර්ය මණ්ඩල - එම් ඒ පත්මකුමාර් මයා	4,002	3,870
ආරක්ෂණ තැන්පතු - කාර්ය මණ්ඩල - බී සී කෝගුල්ලාප් මයා	4,002	3,870
ආරක්ෂණ තැන්පතු - කාර්ය මණ්ඩල - එන් විශ්වලිංගම් මයා	-	-
යතුරු තැන්පතු	885,400	674,330
පුස්තකාල තැන්පතු	925,000	1,432,525
විද්‍යාගාර තැන්පතු ( බාහිර අධ්‍යයන )	-	237,250
නිදහස් කළයුතු තැන්පතු - ශාස්ත්‍රපති	-	6,000
නිදහස් කළයුතු තැන්පතු - දර්ශනපති ( කලා )	-	6,000
පුස්තකාල තැන්පතු ( බාහිර අධ්‍යයන )	-	614,900
නිදහස් කළයුතු තැන්පතු ( බාහිර අධ්‍යයන )	-	37,800
නිදහස් කළයුතු තැන්පතු ( එම් බී ඒ ) පුස්තකාල	15,000	11,500
පුස්තකාල තැන්පතු - ( අධ්‍යාපනපති කලා හා සංස්කෘතික )	180,000	171,000
පුස්තකාල තැන්පතු - ( පශ්චාත් උපාධි අධ්‍යයන වාණිජ හා කළමනාකරණ )	-	178,800
පුස්තකාල තැන්පතු - ( ව්‍යාප්ති වැඩ සටහන, වාණිජ හා කළමනාකරණ පීඨය )	-	47,350
	<b>5,150,704</b>	<b>7,438,477</b>



වාර්ෂික වාර්තාව - ශ්‍රී.ලං.නැ.වි.වි - 2017

ත්‍රිකුණාමල මණ්ඩපය		
විවිධ තැන්පතු	-	67,275
නිදහස් කළයුතු ටෙන්ඩර් තැන්පතු	123,000	298,400
විවිප්‍රකොස වෙත නිදහස් කළයුතු ගංවතුර සහන අත්තිකාරම්	338,869	338,869
	461,869	704,544
	5,612,573	8,143,021
<b>සටහන - 29</b>		
<b>ශ්‍රී.ලං.නැ.වි.වි. ප්‍රධාන මධ්‍යස්ථානය</b>		
දිගු කාලීන කුලීපිට ගැනුම් වගකීම	17,286,143	7,472,755
<b>සටහන - 30</b>		
<b>පාරිතෝෂික සඳහා වෙන් කිරීම්</b>		
ශ්‍රී.ලං.නැ.වි.වි. ප්‍රධාන මධ්‍යස්ථානය	153,916,427	126,051,922
ත්‍රිකුණාමල මණ්ඩපය	16,893,266	13,129,148
	170,809,693	139,181,069
<b>සටහන - 31</b>		
<b>විශේෂිත අරමුදල්</b>		
<b>පර්යේෂණ ප්‍රදාන</b>		
ශ්‍රී.ලං.නැ.වි.වි. ප්‍රධාන මධ්‍යස්ථානය		
පොදු පර්යේෂණ ප්‍රදාන	829,083	829,083
පර්යේෂණ ප්‍රදාන - ආධුනික හා ජ්‍යෙෂ්ඨ අධ්‍යයන කාර්ය මණ්ඩල - දේශීයව ආචාර්ය උපාධි සුදුසුකම් ලැබීමට අවශ්‍ය සාමාර්ථ	2,634,969	1,055,969
පරිගනක සංවර්ධන අරමුදල	964,208	964,208
උසස් අධ්‍යයන ජාතික මධ්‍යස්ථානය - පර්යේෂණ ප්‍රදාන	2,499,724	2,469,028
දුම්රිය මාර්ග ව්‍යාප්ති ව්‍යාපෘතිය	912	912
CARP පර්යේෂණ ව්‍යාපෘතිය	147,847	147,847
ස්වාමි විපුලානන්ද අනුස්මරණ දේශන අරමුදල් ආයෝජනයෙන් ලද පොළිය	1,541	1,186
ත්‍යාග අරමුදල් ආයෝජනයෙන් ලද පොළිය	2,034,626	1,611,309
කෙටිකාලීන ආයෝජනයෙන් ලද පොළිය	2,263,514	883,491
ත්‍යාග අරමුදල් ගිණුම	5,533,541	4,996,205
බැඳුම්කර වගකීමෙන් පොළිය (ආපසු ලද) අරමුදල් ආයෝජනය	255,402	139,046
උපකුලපති අරමුදල	2,177,194	2,351,412
ස්වාමි විපුලානන්ද අනුස්මරණ දේශන අරමුදල	3,510	3,510
ශිෂ්‍යත්ව සඳහා පරිත්‍යාගශීලීන්ගේ දායකත්වය	9,350	9,350
	19,355,421	15,462,557
<b>ස්වයං මූල්‍ය වැඩසටහන්</b>		
<b>ශ්‍රී.ලං.නැ.වි.වි. ප්‍රධාන මධ්‍යස්ථානය</b>		
( බාහිර අධ්‍යයන ) - ශාස්ත්‍රවේදී	10,865,744	11,770,022
( බාහිර අධ්‍යයන ) - ව්‍යාපාර පරිපාලනවේදී	3,627,251	4,052,592
( බාහිර අධ්‍යයන ) - BEcon	1,351,957	1,351,957

වාර්ෂික වාර්තාව - ශ්‍රී.ලං.නැ.වි.වි - 2017

( බාහිර අධ්‍යයන ) - විද්‍යාවේදී කෘෂිකර්ම	250,690	244,560
( බාහිර අධ්‍යයන ) - විද්‍යාවේදී විද්‍යා	216,681	387,131
( බාහිර අධ්‍යයන ) - විද්‍යාවේදී හෙද	720,089	1,199,226
පශ්චාත් උපාධි වැඩසටහන් - කලා හා සංස්කෘතික ( MA, MPhil, MED )	16,412,029	17,037,791
පශ්චාත් උපාධි අධ්‍යයන වාණිජ හා කළ. -MDE	755,249	1,135,609
පශ්චාත් උපාධි අධ්‍යයන වාණිජ හා කළ - MBA	3,897,905	3,536,437
පශ්චාත් උපාධි අධ්‍යයන වාණිජ හා කළ - PGDM	1,338,729	1,090,929
විශ්වවිද්‍යාල ප්‍රඡාචන බාහිර අධ්‍යයන කටයුතු - කලා හා සංස්. ආපදා කළමනාකරණය	60,714	97,264
විශ්වවිද්‍යාල ප්‍රඡාචන බාහිර අධ්‍යයන කටයුතු - කලා හා සංස්. සංනිවේදනය සඳහා ඉංග්‍රීසි	556,534	654,924
විශ්වවිද්‍යාල ප්‍රඡාචන බාහිර අධ්‍යයන කටයුතු - කලා හා සංස්. ජනමාධ්‍යවේදය	55,350	93,420
විශ්වවිද්‍යාල ප්‍රඡාචන බාහිර අධ්‍යයන කටයුතු - කලා හා සංස්. කාර්යාල කළමනාකරණය	946,946	822,186
විශ්වවිද්‍යාල ප්‍රඡාචන බාහිර අධ්‍යයන කටයුතු - කලා හා සංස්. මනෝවිද්‍යා හා පෞරුෂ සංවර්ධනය	92,065	166,335
විශ්වවිද්‍යාල ප්‍රඡාචන බාහිර අධ්‍යයන කටයුතු - කලා හා සංස්. උපදේශනය	223,803	283,893
සමාජ පර්යේෂණ සංවර්ධන මධ්‍යස්ථානය මනෝවිද්‍යාත්මක සහතිකපත්‍ර පාඨමාලාව(CSRD )	262,381	262,381
ඉංග්‍රීසි භාෂා ඉගැන්වීම් ඒකකය	1,900,608	1,900,608
පූර්ව ළමාවිය සංවර්ධන මධ්‍යස්ථානය - (CECCD )	377,205	377,205
CENSARM	4,202,053	4,326,152
ව්‍යාප්ති වැඩසටහන, වාණිජ හා කළ. පීඨය	52,307	4,957
විද්‍යාපති - අධ්‍යාපන	919,860	1,403,414
දර්ශනපති - විද්‍යා පීඨය	319,729	238,500
කෘෂිකර්මය පිළිබඳ විද්‍යාපති - කෘෂිකර්ම පීඨය	857,507	742,810
කෘෂිකාර්මික ආහාර විද්‍යාව පිළිබඳ දර්ශනපති	85,000	
සත්ව නිෂ්පාදන කෘෂිකර්මය පිළිබඳ ඩිප්ලෝමා	10,800	10,800
ධරණිය කෘෂිකර්මය පිළිබඳ ඩිප්ලෝමා	967,396	1,287,911
CEFE	245,229	245,229
	<hr/>	<hr/>
	51,571,812	54,724,243
ත්‍රිකුණාමල මණ්ඩපය බාහිර අධ්‍යයන	5,790,416	5,755,722
	<hr/>	<hr/>
	76,717,649	75,942,522
<hr/>		
සටහන - 32		
ත්‍යාග හා පරිත්‍යාග		
ශ්‍රී.ලං.නැ.වි.වි. ප්‍රධාන මධ්‍යස්ථානය	8,642,394	11,341,272
ත්‍යාග හා පරිත්‍යාග ( CEFE )	24,000	24,000
	<hr/>	<hr/>
	8,666,394	11,365,272
ත්‍රිකුණාමල මණ්ඩපය	222,371	222,371
	<hr/>	<hr/>
	8,888,765	11,587,643

සටහන - 33

වෙනත් ප්‍රදාන

ශ්‍රී.ලං.නැ.වි.වි. ප්‍රධාන මධ්‍යස්ථානය

ශිෂ්‍ය සුබසාධන අරමුදල	(1,903)	(1,903)
කාර්ය මණ්ඩල සංවර්ධන මධ්‍යස්ථානයට විවිප්‍රකොස ප්‍රදාන	399,421	6,678,312
පුස්තකාලයේ වෙන් කිරීම් හා සංරක්ෂණ ඒකකය ස්ථාපිත කිරීමට විවිප්‍රකොස ප්‍රදාන	1,000,000	1,000,000
ව්‍යවසායකත්ව සංවර්ධන හා ගෘහ කර්මාන්ත පදනම සඳහා විවිප්‍රකොස ප්‍රදාන ( ව්‍යවසායකත්ව කුසලතා සංවර්ධන )	200,000	200,000
ගෘහ භාණ්ඩ මිලදී ගැනීමට උසස් අධ්‍යාපන අමාත්‍යාංශයෙන් ප්‍රදාන ( නව තේවාසිකාගාරය )	33,240,136	20,612,900
2017 අයවැයට ආදාන ලබාගැනීමට පර්යේෂණ නවෝත්පාදන සඳහා විවිප්‍රකොස ප්‍රදාන	138,195	138,195
ක්‍රිකට් අංශය දියුණු කිරීම හා ප්‍රවර්ධනය කිරීම සඳහා ශ්‍රී ලංකා ක්‍රීඩා සංගමයේ අරමුදල් ප්‍රදානය	46,000	46,000
WUSC ප්‍රදානය - කැනඩාව	16,000	16,000
ශිෂ්‍ය අරමුදල	(21,000)	(21,000)
සුනාමි ශිෂ්‍යත්ව ත්‍යාගය - 2012	(75,000)	(75,000)
පුනරුත්ථාපන ප්‍රදානය	5,418,108	5,418,108
සංස්කෘතික ප්‍රදානය - Norwagic	70,000	70,000
CENSARM	2,542,612	2,542,612
RNE ප්‍රදානය - කෘෂිකර්මය පිළිබඳ කණිෂ්ඨ කාර්ය මණ්ඩල ඉහළ නැංවීම	(819,256)	(819,256)
BIRRP - ප්‍රදානය, ඇගයීම - කුකුළු පාලනය හා කිරි නිෂ්පාදනය	(1,400)	(1,400)
WUSC ප්‍රදානය - කෘෂි උපකරණ හා පුහුණු වැඩමුලු	22,500	22,500
RNE ප්‍රදානය - දැව වගාව	(4,850)	(4,850)
NORAD ප්‍රදානය - කොට්ඨාස සැපයුම් හෙද සේවය	(22,930)	(22,930)
885,990	885,990	
ප්‍රජනක සෞඛ්‍යය අධ්‍යාපන වැඩ සටහන- (ARH වැඩ සටහන)	48,780	48,780
විශ්වවිද්‍යාල ප්‍රජාවෙන් බාහිර අධ්‍යයන කටයුතු	(100,380)	(100,380)
MOT/ADB මූල්‍ය කළමනාකරණය T/P	21,570	21,570
UNFPA ව්‍යාපෘතිය- සමපදස්ථ අධ්‍යාපන හා ශිෂ්‍ය නායක සංනිවේදන පුහුණු පාඨමාලාව	69,550	69,550
ශ්‍රී ලංකා ජාතික විද්‍යා පදනම		85,943
INFITT. ජාත්‍යන්තර ද්‍රවිඩ සංසදය	555	555
තමිල්නාඩු කෘෂිකාර්මික වි.වි.	86,306	86,306
ද්‍රවිඩ ශිෂ්‍ය සංගමය, කැනඩාව	23,000	23,000
පූර්ව ළමාවිය සංවර්ධන හා පෙර පාසල් අධ්‍යාපනය	799,195	799,195
GELT	52,653	52,653

ශ්‍රී ලංකා - ජර්මන් CEFE වැඩසටහන	18,300	18,300
ඉන්දු- ශ්‍රී ලංකා පදනම	32,796	32,796
නැගෙනහිර පළාතේ වි.වි. ශිෂ්‍යයන්ගේ ප්‍රජනක සෞඛ්‍යය අධ්‍යාපනය හා දැනුවත්භාවය පිළිබඳ අධ්‍යයනය	210,000	210,000
අන්තර්ජාලය හා විද්‍යුත් තැපෑල පිළිබඳ වැඩමුලුව - 2003	3,700	3,700
Fingerling Hatchery නියමු ව්‍යාපෘතිය - CARM - (UNDP ව්‍යාපෘතිය)	(83,904)	(83,904)
බ්‍රිතාන්‍ය කවුන්සිලයේ UK.SI. සන්ධි වැඩසටහන	103,087	103,087
ඉස්සන් වගාව පිළිබඳ කලාපීය සැලසුම	819,166	819,166
ප්‍රජනක සෞඛ්‍යය හා උපදේශනය - UNFPA ව්‍යාපෘතිය.	(20,920)	(20,920)
වනජීවී පර්යේෂණ ප්‍රදාන DARAM	189,545	189,545
සුනාමි නිවාස නැවත ගොඩනැගීම	150,929	150,929
සුනාමි නිවාස නැවත ගොඩනැගීම (136,780)	(136,780)	(136,780)
ආසියානු පදනමේ ප්‍රදාන	74,500	74,500
ඔස්ට්‍රේලියානු හා ස්විස් රතුකුරුස සංගමය CIDA ව්‍යාපෘතිය	626,971	626,971
	(180,000)	(180,000)
විද්‍යා හා තාක්ෂණ පුද්ගල සංවර්ධන ව්‍යාපෘතිය (ADB)	333,280	333,280
වි.වි.හා කර්මාන්ත ප්‍රජා අන්තර්ක්‍රියා කුටි ස්ථාපනය / සංවර්ධනය කිරීම සඳහා අරමුදල් උපයෝජනය කිරීම සාමය හා සමාජ සහජීවනය පිළිබඳ ව්‍යාපෘතිය	698,966	698,966
	198,750	198,750
පාසල් ගුරුවරුන් සඳහා වූ කෙටිකාලීන තොරතුරු තාක්ෂණ පුහුණු වැඩ සටහන	(50,853)	(50,853)
IRQUE	(270,485)	(270,485)
IRQUE/QUF 3 කණ්ඩායම කලා හා සංස්කෘතික පීඨය . වැඩසටහන් වියදම	(187,727)	(187,727)
සුනාමි අරමුදල	135,354	135,354
NTNU සම්බන්ධ ව්‍යාපෘතිය (NUFU Fund)	6,297,640	6,297,640
NUFU සම්බන්ධ ව්‍යාපෘතිය,NUFU අරමුදල - (පොදුකාර්ය වියදම් 10% )	2,015,842	1,949,192
U S A ආධාර අරමුදල් ව්‍යාපෘතිය	(52,711)	(52,711)
අන්තර්ජාතික සාම කවුන්සිලය	800,000	800,000
Noma ශිෂ්‍යත්ව වැඩසටහන	337,750	943,085
MED	(1,040,612)	(1,040,612)
IFS	(68,530)	(68,530)
මධ්‍යම පරිසර අධිකාරිය	625,080	625,080
උ/පෙළ සිසුන් සඳහා ප්‍රායෝගික ශිල්ප ප්‍රදර්ශනය	30,000	30,000
අධ්‍යාපනය සඳහා තොරතුරු තාක්ෂණ සහතික පත්‍ර පාඨමාලාව -අධ්‍යයන අංශ කාර්ය මණ්ඩලය	173,438	173,438
දර්ශනපති වැඩසටහන.- ( දෙමළ, භූගෝල වි. හා නාව්‍ය )	173,815	173,815
L 3 ව්‍යාපෘතිය ( Commonwealth of Lear )	(189,169)	(189,169)
World VISION අරමුදල් ලද ( RIWAS ) - ජල පරීක්ෂාව පිළිබඳ ව්‍යාපෘතිය	98,155	98,155

වාර්ෂික වාර්තාව - ශ්‍රී.ලං.නැ.වි.වි - 2017

රාජ්‍ය නිලධාරීන්ගේ පරිපාලන උපාධි වැඩසටහන	6,300	6,300
දෛනික කාක්ෂණය පිළිබඳ සහතික පත්‍ර පාඨමාලාව - සත්ව විද්‍යාව	52,500	52,500
ශාස්ත්‍රපති	1,758,995	1,758,995
WHO අනුග්‍රහය ලත් මානව සම්පත් සංවර්ධන වැඩ සටහන- පශ්චාත් ගැටුම්කාරී ප්‍රදේශවල සෞඛ්‍යය		
FHCS වෛද්‍ය හා හෙද සිසුන් පුහුණුව	1,292,500	1,292,500
කාර්ය මණ්ඩල සුබසාධන වැඩමුලුව	43,759	43,759
විවිප්‍රකොස වෙතින් ශිෂ්‍යත්ව පරිත්‍යාග	(9,500)	(9,500)
වෙනත් ප්‍රදාන	103,502,552	103,502,552
කාබනික වගා ව්‍යාපෘතිය		-
ගෘහස්ථ සමීක්ෂණ ව්‍යාපෘතිය, - POA/ ශ්‍රී.ලං.නැ.වි.වි.	549,204	549,204
WHO ව්‍යාපෘතිය -DTHR ව්‍යාපෘතිය - FHCS	123,763	123,763
WHO ව්‍යාපෘතිය -DFC ව්‍යාපෘතිය - FHCS	11,646	11,646
සැලසුම්කරණ සඳහා භූගෝලීය හා පරිපාලන ස්ථාන තෝරා ගැනීමේ අධ්‍යයන වැඩසටහන	98,816	98,816
CARP - NARS ව්‍යාපෘති වැඩසටහන	(49,600)	(49,600)
WASH අවසන් සමීක්ෂණ ව්‍යාපෘතිය - Malteser International.	671,900	671,900
නැගෙනහිර පළාතේ මත්ස්‍ය වගාව සංවර්ධනය - EUSL හා WUSL. අනුග්‍රහය කැල්ගරි වි.වි.- කැනඩාව	388,453	388,453
ගැටුම්, සාමය හා සංවර්ධනය - Noma ව්‍යාපෘතිය	308,053	308,053
ශ්‍රී ලංකා ඉඩම් සංවර්ධන ( DEEP ) ව්‍යාපෘතිය- කෘෂිවිද්‍යා පීඨය	375,658	375,658
ද්‍රවිඩ ඉංජිනේරු ශිෂ්‍යත්ව පදනම	180,430	180,430
ජලජ සම්පත් කළමනාකරණ හා තදානුබද්ධ අධ්‍යයන මධ්‍යස්ථානය	202,205	202,205
පරිසර පරීක්ෂා ඒකක අරමුදල	12,125	12,125
ශ්‍රී ලංකා ජාතික සාම මණ්ඩල අරමුදල- මඩකලපුව හා ත්‍රිකුණාමලය දිස්ත්‍රික්කවල වාර්ගික ආගමික ආතතින්ට මූලික හේතු හා වාර්ගික ආගමික ගැටුම්වලට තුඩුදිය හැකි ස්ථාන පිළිබඳ ඇගයුම් ව්‍යාපෘතිය	52,580	-
සුනාමි ආපදා සහන අරමුදල	15,456	15,456
CARP - ජානමය හැසිරවීම් මගින් මිරිස් වර්ග වැඩිදියුණු කිරීම	65,675	65,675
ඉඩම් භාවිතය පිළිබඳ ප්‍රතිපත්ති සැලසුම් කිරීම		
අමාත්‍යාංශය - GIS පුහුණු වැඩසටහන සඳහා අරමුදල්	12,178	12,178
සැපයුම්කරුවන්ගෙන් ප්‍රදාන	68,159	75,733
වාහන සඳහා ප්‍රදාන	16,532,164	24,432,164
IRQUE ව්‍යාපෘතිය	13,247,297	19,022,103
ප්‍රදාන- SDC බුත්තල	1,743,731	2,236,682
HETC ව්‍යාපෘතිය	56,672,748	68,931,496
	253,828,968	274,486,748

වාර්ෂික වාර්තාව - ශ්‍රී.ලං.නැ.වි.වි - 2017

ත්‍රිකුණාමල මණ්ඩපය		
ඉන්දීය මහ කොමසාරිස් කාර්යාලය	22,862,828	27,970,074
වාහන සඳහා ප්‍රදාන	3,947,997	2,981,888
විවිප්‍රකොස සඳහා තොරතුරු තාක්ෂණ ප්‍රදාන	654,336	971,028
උසස් අධ්‍යාපන අමාත්‍යාංශය	445,299,497	25,621,784
විවිප්‍රකොස වෙතින් ලැබීම් - කාර්ය මණ්ඩල නිල නිවාස	25,000,000	
IRQUE ව්‍යාපෘතිය	2,272,602	2,730,422
HETC ව්‍යාපෘතිය	2,419,412	2,991,890
	502,456,672	63,267,086
	<b>756,285,640</b>	<b>337,753,834</b>

සටහන - 34

සමුච්චිත අරමුදල		
ශ්‍රී.ල.නැ.වි.වි. ප්‍රධාන මධ්‍යස්ථානය		
වැය වූ/ වැය නොවූ ප්‍රාග්ධන ප්‍රදාන		
ශ්‍රී.ල.නැ.වි.වි. ප්‍රධාන මධ්‍යස්ථානය		
වැය වූ ප්‍රාග්ධන ප්‍රදාන	3,927,623,026	3,409,375,899
වැය නොවූ ප්‍රාග්ධන ප්‍රදාන	<b>34.1</b> 2,018,538	165,265,665
බාහිර අධ්‍යයන	17,238,717	12,970,216
පශ්චාත් උපාධි අධ්‍යයන, වාණිජ හා කළමනාකරණ පීඨය	333,930	333,930
ව්‍යවසාය මගින් තෘප්ත පාදක ආර්ථික හැඩගැසීම	(81,370)	(81,370)
ඉංග්‍රීසි භාෂා ඉගැන්වීම් ඒකකය	(316,122)	(316,122)
ව්‍යාප්ති වැඩසටහන, වාණිජ හා කළමනාකරණ පීඨය	1,046,081	1,046,081
විශ්වවිද්‍යාල ප්‍රජාවෙන් බාහිර අධ්‍යයන කටයුතු	(726,191)	(726,191)
	3,947,136,609	3,587,868,109
ත්‍රිකුණාමල මණ්ඩපය		
වැය වූ ප්‍රාග්ධන ප්‍රදාන	1,745,233,444	1,457,557,685
වැය නොවූ ප්‍රාග්ධන ප්‍රදාන	545,833	54,771,591
	1,745,779,277	1,512,329,276
	<b>5,692,915,886</b>	<b>5,100,197,385</b>

සටහන - 35

ශ්‍රී.ල.නැ.වි.වි. ප්‍රධාන මධ්‍යස්ථානය		
බැඳුම්කර කඩවීම් සංචිතය	188,146,148	170,461,505
ත්‍රිකුණාමල මණ්ඩපය		
බැඳුම්කර කඩවීම් සංචිතය	123,356	123,356
	<b>188,269,504</b>	<b>170,584,861</b>

<b>සටහන - 36</b>		
පොදු සංචිත		
ශ්‍රී.ලං.නැ.වි.වි. ප්‍රධාන මධ්‍යස්ථානය		
01.01.2017 දිනට ශේෂය	(1,106,056,307)	(1,006,303,139)
පෙර ගැලපුම්	(631,544)	1,435,439
	<b>(1,106,687,851)</b>	<b>(1,004,867,700)</b>
මෙම වර්ෂයේ ශේෂය	(256,487,623)	(97,781,796)
	(1,363,175,474)	(1,102,649,497)
සීමිත අරමුදලට මාරු කිරීම	(978,570)	(3,406,810)
අවසාන ශේෂය	(1,364,154,043)	(1,106,056,307)
ත්‍රිකුණාමල මණ්ඩපය		
01.01.2017 දිනට ශේෂය	(163,968,886)	(154,559,295)
මෙම වර්ෂයේ ශේෂය	(78,559,603)	(9,478,051)
	(242,528,489)	(164,037,346)
සීමිත අරමුදලට මාරු කිරීම	(34,693)	(68,459)
	(242,563,182)	(163,968,887)
පෙර ගැලපුම්	-	-
අවසාන ශේෂය	(242,563,182)	(163,968,887)
	<b>(1,606,717,226)</b>	<b>(1,270,025,194)</b>

<b>සටහන - 37</b>		
ප්‍රාග්ධන සංචිත		
ශ්‍රී.ලං.නැ.වි.වි. ප්‍රධාන මධ්‍යස්ථානය		
ප්‍රත්‍යාගණන සංචිත	28,808,637	14,064,027
කාබනික කෘෂි ව්‍යාපෘතියෙන් දරන ලද ප්‍රාග්ධන වියදම	143,086	179,659
Troms අරමුදලෙන් දරන ලද ප්‍රාග්ධන වියදම	2,422,800	2,835,649
විවිප්‍රකොස විසින් කාර්ය මණ්ඩල සංවර්ධන මධ්‍යස්ථානයට ලබාදුන් අරමුදල්වලින් දරන ලද ප්‍රාග්ධන වියදම	4,759,410	3,323,603
ජාතික විද්‍යා පදනමෙන් දරන ලද ප්‍රාග්ධන වියදම	879,982	112,874
WASH අවසන් සමීක්ෂණ ව්‍යාපෘති අරමුදල් විසින් දරන ලද ප්‍රාග්ධන වියදම - Malteser International	146,080	219,120
කෘෂි විද්‍යා පීඨයේ Land O' Development Sri Lanka DEEP ව්‍යාපෘතියේ අරමුදල් මගින් දරන ලද ප්‍රාග්ධන වියදම	38,800	58,200
සැලසුම්කරණ වැඩසටහන සඳහා භූගෝලීය හා පරිපාලන ස්ථාන තෝරා ගැනීමේ අධ්‍යයන වැඩසටහන් අරමුදල් මගින් දරන ලද ප්‍රාග්ධන වියදම	15,948	23,922
( බාහිර අධ්‍යයන )- කලා හා සංස්කෘතික - ශාස්ත්‍රවේදී මධ්‍යස්ථාන අරමුදල් මගින් දරන ලද ප්‍රාග්ධන වියදම	246,766	282,236
WHO ව්‍යාපෘතියේ DFc ව්‍යාපෘතිය - FHCS අරමුදල් මගින් දරන ලද ප්‍රාග්ධන වියදම	60,200	68,800

වාර්ෂික වාර්තාව - ශ්‍රී.ලං.නැ.වි.වි - 2017

විනිමය උච්චාවචයන සංචිතය	21,977	21,977
විශ්වවිද්‍යාල සිසුන්ගේ විෂය බාහිර ක්‍රියාකාරකම් දිරිගැන්වීමේ අග්‍රිමය වෙනුවෙන් වූ උසස් අධ්‍යාපන අරමුදල් මගින් දරන ලද ප්‍රාග්ධන වියදම	590,062	-
නව නේවාසිකාගාරය සඳහා ගෘහ භාණ්ඩ මිලට ගැනීමට උසස් අධ්‍යාපන අරමුදල් මගින් දරන ලද ප්‍රාග්ධන වියදම	27,360,548	-
	<hr/>	<hr/>
	65,494,296	21,190,067
ත්‍රිකුණාමල මණ්ඩපය		
ප්‍රත්‍යාගණන සංචිත	21,116,823	-
	<hr/>	<hr/>
	86,611,119	21,190,067
	<hr/>	<hr/>



Abbreviations

UGC	- විශ්වවිද්‍යාල ප්‍රතිපාදන කොමිසම
EUSL	- ශ්‍රී ලංකා නැගෙනහිර විශ්වවිද්‍යාලය, ශ්‍රී ලංකාව
TC	- ත්‍රිකුණාමල මණ්ඩපය
SVIAS	- ස්වෘමි විපුලානන්ද සෞන්දර්ය අධ්‍යයන ආයතනය
SLPSAS	- ශ්‍රී ලංකා රාජ්‍ය අංශ ගිණුම්කරණ ප්‍රමිත
FIFO Basis	- පෙර පිවිසි පෙර නිකුතු පදනම
HETC	- ව්‍යාපෘතිය- විසිවන සියවස සඳහා උසස් අධ්‍යාපනය ව්‍යාපෘතිය
PPDU	- ව්‍යාපෘති සැලසුම්කරණ සංවර්ධන ඒකකය
MDE	- සංවර්ධන ආර්ථික විද්‍යාව පිළිබඳ පශ්චාත් උපාධිය (Masters)
MBA	- ව්‍යාපාර පරිපාලනය පිළිබඳ ශාස්ත්‍රපති
PGDM	- කළමනාකරණය පිළිබඳ පශ්චාත් උපාධි ඩිප්ලෝමාව
CEFE	- ව්‍යවසායකරණය හරහා තෘප්ත පාදක ආර්ථික හැඩගැසීම
ELTU	- ඉංග්‍රීසි භාෂා ඉගැන්වීම් ඒකකය
CSRD	- සමාජ පර්යේෂණ සංවර්ධන මධ්‍යස්ථානය
MA	- ශාස්ත්‍රපති
M.Phil.	- දර්ශනපති
MED	- අධ්‍යාපනපති
FHCS	- සෞඛ්‍ය හා සත්කාරක විද්‍යා පීඨය
UPF	- විශ්වවිද්‍යාල විශ්‍රාමවැටුප් අරමුදල
NCAS Fund	- උසස් අධ්‍යයන ජාතික මධ්‍යස්ථානය
WHO Fund	- ලෝක සෞඛ්‍ය සංවිධාන අරමුදල
NARP	- ව්‍යාපෘතිය- ජාතික කෘෂිකාර්මික පර්යේෂණ සැලසුම
EUEU	- නැගෙනහිර විශ්වවිද්‍යාල විධායක නිලධාරීන්ගේ වෘත්තීය සමිතිය
UTA	- විශ්වවිද්‍යාල ආචාර්යවරුන්ගේ සංගමය
MPCS	- බහුකාර්ය සමුපකාර සමිතිය
RKM	- රාමක්‍රිෂ්ණ මිෂනාරි සංගමය
BA	- ශාස්ත්‍රවේදී
BBA	- ව්‍යාපාර පරිපාලනවේදී
B.Econ	- ආර්ථික විද්‍යා ශාස්ත්‍රවේදී
B.Sc.	- විද්‍යාවේදී
CECCD	- සුර්ව ළමාවිය සංවර්ධන මධ්‍යස්ථානය
UNDP	- එක්සත් ජාතීන්ගේ සංවර්ධන වැඩසටහන
WUSC Fund	- කැනඩා ලෝක විශ්වවිද්‍යාල සේවය
CAA	- පරිගනක යෙදවුම් සහකාර
CARM	- ජලජ සම්පත් කළමනාකරණ මධ්‍යස්ථානය
CGIR	- දේශීය ආදායම් කොමසාරිස් ජනරාල්
VAT	- එකතුකළ අගය මත බදු